明治卅九年十月廿四日第三種郵便物認可 滿洲帝國郵政局掛號認爲新聞紙類

康德元年六月九日 THE SHENG CHING SHIH PAO (日刊) 星期六 第八千七百卅三號 (一)

盛京時報

康德甲戌四月廿八日
昭和九年六月九日
西曆一千九百三十四年

本報價目 每月一圓一角(國幣) 外埠郵費在內每月一圓三角(國幣) 零售每份五分(國幣)
發行所 奉天 盛京時報社

時論

說整齊（上）（汪精衛）

新生活運動中。有一個口號。是「整齊」。我以爲這是極緊要的。民族能否復興。國家能否生存。實有繫於此。整齊的反面。是散漫。零亂。我們要知道。散漫。零亂。是個人生活所容易發生的現象。而整齊則是團體生活所必須的現象。我們民族能否復興。國家能否生存。完全取決於我們的組織力。我們的組織力能否健全。於我們能否進於團體生活見之。所以我說整齊是民族復興國家生存的關鍵。是決不夸大之論。

我們中國人。習於散漫零亂的原故。是因爲慣於個人生活。而不慣於團體生活。如果要進於團體生活。那末整齊實有必要。詳細些說。團體生活。必要整齊。若不整齊。便不能團體生活。

舉個例說。一個人的時候。隨便咳嗽。隨便吐痰。隨便東歪西倒的坐在椅子上。這在一個人的房子裡。原不算稀奇的。在幾個人的客廳裡。便有些難看了。在幾十個人或幾百人的會場裏。便不成樣子了。這便足以證明。我所說散漫。零亂。或者可適於個人生活。而必不適於團體生活。不是一句無稽之言。因爲這些散漫。零亂的現象。在羣衆裡。必然引起互相輕蔑互相厭惡的心理。這種心理。與精誠團結。是絕對不能相容的。不能精誠團結。如何能做團體生活？如何能對門內團結。對外競爭？如何能救亡圖存？

散漫零亂不適於團體生活。其理由不勝枚舉。試略述於下。

（一）譬如我們到了中國式的戲院子裡。立刻便會看見滿地的瓜子殼。果子皮。以及各種食物的殘餘等等。以及口水痰吐在地板上。以及泡開水的。大聲疾呼。橫衝直撞。以及拋熱手巾的。在人頭上。燕子般飛過。大約沒有一個不覺得頭痛眼花的。這種現象。口要將電影場裡的現象比一比。立刻就會覺得整齊是適於團體生活。不整齊不適於團體生活。

（二）譬如我們到了中國式的旅館。任你看見他的門面如何堂皇。設備如何華麗。但是旅館客們的講話聲。腳步聲全部是旁若無人。似乎他復爲這一間旅館。只是他一個人住的。其餘各種的嘈雜。可以令你晝間坐不牢椅子上。夜間睡不着枕頭上。只要將外國人開的旅館比一比。立刻就會覺得整齊是適於團體生活。不整齊不適於團體生活。

（三）譬如我們到了火車上無論是那等車位。或是到了輪船上。無論是那等艙位。不要說別的。只要你到茅厠裡看一看。立刻便會發現了中國人的特色。我說這句話。自知近於無禮。但我不得不說。總而言之。不替別人謀一個乾淨。是我們中國人的特色。這是江山可改本性難移。是不適宜於團體生活的。

（四）譬如我們到了碼頭。或其他熱鬧處所。看見那一種喧嚷擁擠的情形。可以立刻發見一個原則。是人人都要占便宜。人人都要自己占便宜而使別人吃虧。在這鬧熱場中。脾氣好的。只有吞聲忍受。將就過去。脾氣不好的。隨時有打架的可能。然而無論脾氣好的與不好的。總而言之。都不適於團體生活。

軍縮僵局
英法竟正面衝突
小國提折衷辦法亦無効

日內瓦訊云、第三者之談話與調停、迄未有融化英法異見之効力、巴多接法總理杜美格來電、嘉擬其星期三驚人言論、故法方態度愈形堅強、一般感想以爲苟未有出人意外之發展、則今日午後三時半裁軍會總委會集會時、所可採行之唯一方法、在宣布休會、以待別間之諒解、則談判決不能成功也、但小國代表或將作最後之努力、主張討論西門所建議之三點、即(一)限制化學戰爭、(二)預算案公開、(三)成立永遠裁軍委員會是、法國對於預算公開、始終反對、除非預算公開與預算限制同時並行、無論如何、衆認此種辦法較諸裁軍會原有之偉大計劃、亦渺乎其微已云、

又訊、裁軍會總委會日集議時、歐洲各小國多努力欲救裁軍會之危亡、惟其提議僅獲一般冷淡的聲援、恐亦終無效果也、雖下屆會議至星期二舉行、但韓德森所發之警告、已使若干議案頓時紛起、故韓氏決計非至星期三不召集總委會之會議、瑞典外相散特婁代表瑞典、中國、西班牙、荷蘭、挪威、與瑞士六國發言、擬謀一裁軍折衷辦法、提出眞正縮減軍備、增多安全之程序、內分五點、如下、(一)立即組織特殊委員會、研究保障及其實施之問題、蓋以鞏固安全達于英國草案以外之某種程度、及英國草案中之修正各項、皆關重要也、(二)裁軍會主幹部應研究軍火貿易之監督事宜(三)爲便利草約之會後宣讀、主幹部應修正該草約之內容、包括英國所言四事在內、即(甲)化學戰爭、(乙)預算公開、(丙)永遠裁軍委員會、(丁)軍火貿易是、而天空轟擊之無條件的禁止、分兩個時期若干飛機之殲滅、防制民用飛機改充軍用之研究、大砲口徑之限制、及英國一月二十九日備忘錄中所以載、在第二時期中坦克車與陸地活動砲位之銷毀、亦在其列(四)爲阻止一般軍備增多起見主幹部應在草約中載明陸地與天空軍力與戰具之數字、(五)各事既須商諸各國、而德國又不參加會議、故主幹部須有權採行可使其對於各國完成草約之任何步驟、上述爲散特婁之提議、西門聞之聲稱、渠將未有具體提議、故將返倫敦云、巴多僅微聳其肩、台維斯亦僅予以無力的稱贊、謂爲頗饒興味而李維諾夫則謂此種提議、並非解決方法、因此種辦法、早在過去兩年半中、屢經討論矣、渠主張互助之區域公約、渠提議立即召集政治委員會、討論安全問題、而此會名義、應改爲和平會議云、土外長魯舒第繼提出一議案、極力主張立即研究安全問題、以期在歐洲範圍內、根據洛迦諾條約成立區域公約、並主張組織特別委員會俾研究安全與裁軍兩大難題、會外諸國、亦可邀請參加、羅國外相以小協約國之名義、希臘外相以巴爾幹諸國之名義、相繼發言、皆贊助土國之提議、同時英法兩國總揆、似已各懷其異見、巴多一日聲稱、渠已與英外相有甚愉快之會晤、渠希望往遊倫敦、而西門亦將赴巴黎云、西門今午應巴多之召與之共餐、

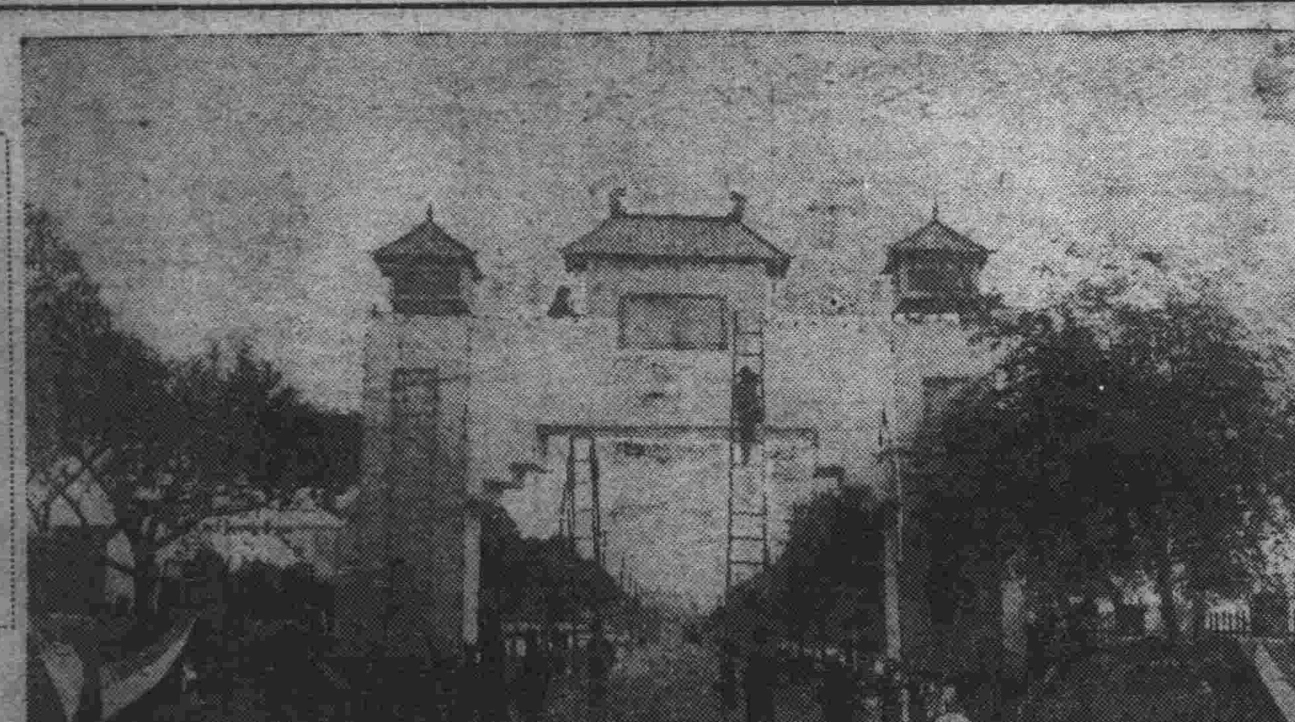

首都興運路奉迎門

俄法軍事合作
傳李氏將邀法參長遊俄
俄軍事團在法考察

巴黎訊云、此間官方堅持否認外傳之法俄軍事同盟、謂其爲一不可能之事、但據報告、蘇俄政府已訓令外長李維諾夫正式敦請法國參謀部長格米林將軍赴俄京一遊、如此法俄間以有某種軍事合作之可能現在之官方消息、格米林將軍不親身訪俄、即將遣派軍事代表團往俄、法軍火總監或砲工總監將擇一爲其首領、現在法國之蘇俄軍事考察團、將收集各式法國坦克甲車與軍用飛機樣本以便將來携帶歸國、以爲法工師造各種軍器之準標、

又訊蘇聯派科學家若干人組織考察團、前來法國聯絡感情團長施密脫教授業於本月午後一時行抵此間、共產黨員一千餘人、結隊往車站歡迎、高唱國際歌、人多聲雜秩序稍有擾亂、經警察彈壓後、旋即恢復安寧、並未發生事故、

三人委員會提出
薩爾報告書

日內瓦訊云、國聯行政院於十四日上午開會時、除討論匈牙利與猶哥斯拉夫邊境事件外、對於薩爾區域公民投票問題、亦將提會決議、按關於一九三五年薩爾區域公民投票之籌備事宜、前曾由國聯行政院組織三人委員會、以義代表阿羅希爲主席、負責研究、嗣經三人委員會與法德兩國外長協同磋商、成立關於薩爾公民投票籌備事宜之協定、三人委員會頃已草成報告書、內列此項協定之條文、於本日分送出席行政院各國代表團及報界、此項報告書內列決議草案四種、均將由星期一行政院會議予以表決、玆摘述此項決議草案內容如下、

▲投票期決議案（一）關於舉行公民投票期之決議案、公民投票定於一九三五年一月十三日星期日舉行、行政院保留於適當時期考慮某種方式、凡法德兩國政府對於投票人之約束、使無投票權之薩爾居民亦得享受其益、行政院當監督此項約束之履行、此項約束爲公民投票之主要條件、

▲設立投票委員會（二）關於設立公民投票委員會之決議案、該決議案主張設立公民投票委員會、並規定其對於公民投票組織管理監督之應有職權、凡與公民投票有關事務、不在該委會規定職權以內者、該委會得提出辦法、請國聯行政院核准行之、或於緊急時期、則請行政委員會、核准行之、公民投票委員會設委員三人、由行政院任命之、另設專家一人、作爲該員會之技術顧問、亦由行政院任命之、薩爾區域政府委員會(即現在之薩爾政府)準備之公民投票委員會、以協助並隨時注意、使該委員會得自薩爾公民機關接受各項必須之援助及接濟、

▲公民投票法庭（三）關於公民投票結果及設立民民投票法庭之規定、行政院當通過規則規定投票結果、應就各地方聯合決定之、行政院中並將決定設立公民投票法庭、及各投票區分庭八處、凡關於投票人登記之訴訟及與公民投票有關之觸犯刑法案件、由此項法庭審判之、該法庭開始服務時期、由公民投票委員會決定之、

▲維持秩序規定（四）關於維持公共秩序之特種決定、已交行政院准許薩爾政府委員會得於必要時增加警察名額、由薩爾居民中徵募之、如薩爾政府委員會認爲有在薩爾區域外募集調遣警察人員之必要時、行政院准備予以贊許、三人委員會認爲行政院爲謀薩爾政府委員會之便利、向國聯會員國請求招募人員、以供在薩爾担任警察及地方憲兵之用途、殊爲有益云、關於公民投票所需經費、則請於七月一日以前、由薩爾政府委員會撥付一百萬佛郎、法德兩國政府各撥付五百萬法郎、(下略)

匈猶界爭
直接談判

日內瓦訊云、國聯行政院於星期一上午十一點半開會時、將討論匈牙利政府關於匈牙利與猶哥斯拉夫邊境事件之請求、現悉匈牙利與猶哥斯拉夫雙方、擬在行政院宣言、願進行直接談判、以謀解決、

本日三大張

大滿洲帝國軍政部佈告（第九號）

爲佈告事查第五第六期軍需軍官候補生會於五月三日在各考試地點舉行考試在案所有各生成績現已評定完竣除令飭各該考試司令部榜示並於六月十五日入左示各教導隊外茲將錄取各生姓名及應撥歸之教導隊佈告於後仰各知照

計開

軍官候補生姓名	考試地點	應撥入教導隊號
富東顯	黑龍江(以下簡稱黑)	教三
劉春華	吉林(以下簡稱吉)	教二
張敬人	熱河(以下簡稱熱)	教三
張海山	黑	同
唐松番	哈爾濱(以下簡稱哈)	教二
李顯宗	奉天(以下簡稱奉)	教一
韓光建	奉	教一
任秉綱	奉	教一
賈文潤	哈	教二
徐景林	黑	教三
李憲邦	奉	教一
毛恩奎	同	同
劉爾非	奉	教一
趙光敏	黑	教三
張紹儉	吉	教二
侯仙閣	奉	同
孫毅軍	黑	教三
包鳴鈞	吉	教二
王國春	黑	教三
蕭玉峰	奉	同
李永衡	奉	教一
薛鐵	吉	教三
張造春	奉	教一
陳奎磋	哈	教二
王作樑	黑	教三
姜瑞華	吉	教二
連興國	哈	教二
葛世廉	同	同
蕭明軒	哈	教二
張子嘉	奉	教一
昌德業	哈	教二
王鳳山	吉	教二
楊崇山	奉	教一
李錫純	黑	教三
安清福	同	同
孟慶成	熱	教三
張保全	吉	同
國鳴鈞	哈	教二
賈永富	吉	教二
劉濟民	奉	同
張俠	熱	教三
吳海山	奉	教一
王景豐	奉	教一
姜錫卿	奉	同
趙雅夫	吉	教二
徐春霖	哈	教三
王侃	奉	教一
張維俊	黑	教三
那景仁	奉	教一
趙子英	吉	教二
劉仲擧	同	同
張登文	黑	同
劉玉閣	奉	教一
倪海清	奉	同
啓國範	同	同
王春山	奉	教一
杜上達	同	同
趙全明	哈	教三
劉玉亭	吉	教二
盧文普	同	同
渡邊動	同	同
石忠林	黑	教三
孫飛	熱	教三
曲朧	黑	同
唐配天	黑	同
褚遇春	吉	教二
王竟夫	熱	教三
李家麟	熱	教三
李毓武	吉	教二
李懋春	吉	教二
董鴻賓	黑	教三
韓廷志	奉	同
張繼良	黑	教三
吳景明	奉	同
羅廣珍	黑	教三
常恒魁	吉	教二
張寶衡	奉	同
詹風樵	奉	教一
張俊秀	黑	教三
岳樹森	同	同
閻志崑	吉	教二
富壽嵛	同	同
遊青川	奉	教一
袁成雲	同	同
董化民	黑	教三
高伯謙	同	同
金振寰	奉	教一
胡鈞題	黑	教三
張桓武	吉	教二
李英忠	黑	教三
王大勇	同	同
傅榮貴	黑	教三
王慶弼	奉	教一
衣希仁	同	同
李魁玄	奉	教一
武鳳岐	同	同
繆郁周	黑	教三
閻介天	奉	教一
孫顯慈	熱	教三
蕭鳴玉	吉	教二
董維藩	奉	教一
吳道中	黑	教三
梁玉明	同	同
劉成義	奉	同
張殿選	哈	教二
常宇寰	吉	教二
張鴻芳	黑	教三
金恒祥	奉	教一
金克復	黑	教三
戴鵬程	熱	教三
葛雲程	同	同
董潤身	同	同
左學斌	同	同
陳樹忠	奉	同
孫紹琮	哈	教三
汪慶桐	吉	教三
趙連城	奉	同
宮石泉	奉	同
王文理	黑	同
王幽岐	吉	同
董玉麟	同	同
韓春霖	吉	教二
李成春	黑	教三
吳鳳陽	熱	教三
徐步雲	黑	教三
閻道原	黑	教三
于純德	奉	同
楊嘯鏞	黑	同
劉雲鵬	哈	教二
孫喆甡	吉	教二
李恩澤	奉	教一
賀俊年	吉	教二
劉書章	吉	教二
惠維擧	哈	教二
廖靖宸	奉	教二
王玉	同	教一
李興權	黑	同
傅心超	黑	教三
薛輔唐	奉	教三
尹世學	奉	教一
佟靜濤	同	教一
蘇兆麟	奉	同
侯殿禮	同	同
吳効起	奉	同
信守義	同	教一
廖衛宸	同	同
閻福忠	吉	同
王國裕	奉	教二
劉志敏	哈	同
劉啓漢	同	教二
傅銘軒	哈	同
劉鎬珊	吉	教二
焦殿銘	同	教二
梁實珍	吉	同
李國義	奉	教二
龔振庭	哈	教一
劉錫田	吉	教二
高銘鼎	同	同
吳桂忱	奉	同
李增璉	熱	教三
曲相林	同	同
張連芝	奉	教一
關祿昌	熱	教三
洪興業	同	同
張金瑞	黑	教三
王德昌	奉	教一
南子英	哈	教三
王國珍	吉	教二
閻慶顯	同	同
周作範	黑	同
溫鏞潤	吉	同
胡恩霖	奉	教一
呂承炎	同	同
李金垣	同	同
吳巍	吉	同
小川一江	奉	教一

軍需候補生姓名	考試地點	應撥入教導隊號
溫久藩	奉	教一
富彭	奉	教一
閻殿魁	同	同
梁用坤	奉	教一
廖景信	同	教一
李鴻啓	同	同
書介一	同	同
劉書庵	同	同
陳實業	同	同
孫世昌	同	同
宋德英	同	同
盧盛文	奉	教二
馬英鬮	奉	教二
宋啓鑣	奉	同
張冠西	同	同
趙謙	同	同
李殿文	同	同
王維業	哈	教三
金致集	奉	同
谷環	同	同
洪孝忱	黑	教三
劉世昌	同	同
夏治國	哈	教三
盧謙	同	同
高慶茂	同	同
賈恩爵	同	同
任寄千	同	同
徐貴軍	熱	教一
顧兆昌	奉	教二
韓治安	奉	教二
包墨顧	同	同
尚世倫	同	同
何天休	同	同
孫鳳岐	同	同
張文郁	奉	教一
王玉	同	同
劉鳴玉	吉	教二
魏守仁	奉	教一
王恭烈	同	同
李紹武	奉	教一
高耀聲	同	同
閻威	奉	教二
李士奇	同	同
申紹勛	同	同
趙金昌	吉	教二
張明德	吉	教二
許維周	奉	教三
梁惠民	同	同
劉惠風	同	同
鄭蘊權	奉	教三
王德義	同	

以下八名改爲軍官撥入第一教導隊

姓名	考試地點
李樹勳	同
王家驥	同
程樹屏	同
曾照湘	同
和允中	同
蔡國華	同
里扶東	同

以下二名改爲軍官入第二教導隊 周坤 吉 于萬楨 哈

孟昭芳 黑 改爲軍官入第三教導隊

改爲軍官入第三教導隊

韓樹德聲明地照作廢

緣民國十九年冬余買昌圖縣大窪村李維民地一六三畝四分該照四至東道西壕南李北韓惟照延今未交業在法院訴追判決給照准予在國內報紙聲明一月內對該照無主張權利者由庭另發業證書該照落於誰手概作無效諸此聲明

建築良機

本廠現存大宗啓新馬牌鐵桶洋灰急欲出賣並建築材料美松地板各種膠合板廉價出售

奉天大西邊門外 大林木廠 電話二五一七〇 二五四一號

延吉亮兵臺政感本鎮稅捐分卡長張新山及助理員閆笠華二君自去歲蒞任以來對於稅務悉公辦理所有滿鮮商民毫無勒索情弊二君可謂道德仁愛而清廉神聖矣商民等以酬其德登載報端恭頌聲揚略表謝忱

延吉亮兵台鮮滿商民 鳳台鄉鄉正閻永福 鄉副金太俊 村長馬相田 福盛館執事楊兆林 天成號執事周師孟 福昇東執事任鳳林 鴉片所經理卜長原

逕啓者於本年六月一日敝人携帶楊嘉澍領名中則地十三畝坐落瀋陽縣東二區王其寨村東南之買契一張逐帶藩字第九二七七一號戶管一紙前往法院登記不意行至中街不愼將此買契及戶管一並丟失除呈報瀋陽縣公署備案補發外特此聲明無論落於滿華或外人之手概作廢紙永遠無效特此登報聲明

敝人 楊嘉澍啓

聘請關維藩爲常年法律顧問

特請奉天法政別科畢業於民國二年司法警備處派充柳河縣檢察所幫審員復在新民縣儲才館司法肄業中國考試院司法院考試畢業再試及格經南京司法行政部分發奉天各院候補派充昌圖推事於大同元年蒙滿洲國司法部派署昌圖分廳推事以薦任八等二十六級給俸二年八月去職今聘關維藩爲常年法律顧問授以保護現任滿洲國陸軍騎兵第二旅第四團團長劉居正及其父劉俊廷一切財產之特權登報聲明

康德元年六月 通遼劉俊廷仝啓

恭頌奉天省警備軍第六旅騎兵第六團團長于公濱源之德政

查吾清源縣第三區南山城子地爲興柳清三縣樞紐第爲匪徒淵藪雖歷經軍警搜剿尚未蕩平幸賴駐東豐第六旅騎兵六團團長于公濱源督率部下拔萃幷戴月沐雨向衛風四出搜剿弗遺餘力其部下士兵每遇臨戰皆奮勇爭先以殺賊爲念竟與匪首蘇子餘四海山黑彪天合青山等接仗數次得獲槍支若干勢將蕩平不幸我團長奉令調防去後該匪復聚我區內大肆捐綁村民皆紛紛逃去避難幸于團長復於四月廿三日奉令又回鎭街親自督隊出發各處搜剿前在區屬陰午溝與匪首四海山大幫股匪接仗追擊廿里許至黑石頭村土門子嶺地方除當場斃匪多名不計外又將四海山二軍柜金龍活擒到鎭豔示衆是伏將劉殿魁王景才馬國良部鳳祥白德起尹德福宋雨恩等人票安全奪回並派兵護送各家毫無勒索由此我區境人民稍得就業如非團長學術精明督飭有方何能湊此奇功其全團官兵尤爲應來軍隊之所不如現雖未剷除匪患盡絕根株而捐綁之事較前尤少乃一般商民藉以維生得以求安此誠我三區之幸仰庇團長之福也我等廿願備具米麵慰勞全團士兵聊表謝意詎知團長堅辭不受並云奪回人票乃我軍隊應盡之責人票得回係其福德足見團長與民痛癢攸關惻隱爲懷故農人歌於野商人謳於市德施群黎頌聲載道我等無以酬報謹登報端藉表謝忱永誌不忘云爾

清原縣第三區南山城子村長 太平甸子村

被綁人票家長 李文旭 黃殿英 劉殿奎 仝啓

金州分館啓事

本報金州分館爲靈通消息營業發達起見特聘蘇世範君爲本分館記者恐未週知特此聲明

萬年青藥材店啓事

本號自開幕以來獨此一家並無分號所售各種飲片丸散藥品早蒙各界贊許不勝感激之至近有無恥之徒冒充本號萬年青字號妨礙各界顧主眞假莫分魚目混珠如蒙賜顧請格外注意

特聘醫士蘇東曉周雲五應診 上午門診 下午出診

地址奉天城內中街路北 自動電話四五一〇號

國曆五月廿六日未時我
顯祖妣吳太夫人疾終於遼陽寓宅內壽享七十有九歲痛於舊曆四月十四日成主領帖六月十一日合祔於
祖考子東府君之兆謹此登報告哀不另訃聞伏惟
矜鑒

承重孫金長齡泣血稽顙
孤哀子金鏞泣血稽顙

喪居遼陽城內三義廟胡同九號本寓
通信處奉天大東關新利胡同一九三號金寓

楊文樸先生著 最新公文程式類編 預告出版 預價大洋四角 郵費三分
帝政實施以後公文程式以此書最爲詳明

袁金鎧先生著 中庸講義 定價大洋一角二分 郵費一分

王書銘先生著 王道梗概臆說 附講義 定價大洋一角 郵費一分

附呂氏大學圖及循漁圖 聖賢格言十二則 定價大洋二角五分 郵費三分

奉天教育廳推獎 奉天大同學院編輯 日本語練習字牌
第一集(片假名)特價大洋一角二分 郵費一分
第二集(平假名)特價大洋一角二分 郵費一分
每集七十三張第一集五百五十餘言第二集四百六十餘言

南滿洲教育會教科書編輯部
一、初等日本語讀本 二、速成日本語讀本 三、中等日本語讀本 四、口語法
其他日本語讀本零售批發無任歡迎

滿洲實錄 共八大冊 定價大洋二十五元帶套 洋三十元
圖像精細叙述眞實凡研究史地文學美術者不可不讀

開券有益 定價大洋五分 郵費一分

奉天小南關大街(遷移新址) 奉天大同學院出版部啓

胃病及腸病

足能使人身構造破壞 足能使人身衰弱悲觀

服用 紅色造福

可以整理已敗之胃腸 可以滿足健康之慾望

（胃弱 胃腸 胃痛 胃酸 心口疼 腹痛 積聚 嘈雜 嘔吐 少食 不消 腸熱 腸弱 腸結 便祕 小兒胃熱 腸熱 吐乳 吐食）

特效 雖數十年不愈之胃腸病一旦可以去根（便不整 雖極小嬰兒亦便於服用）

請患者諸君一試便知本藥之功效

定價 大盒一元 小盒半元 一月量九十丸 每盒二百丸 函購不收郵費

奉天大西邊門外鴻育堂蔘茸藥店啓 自動電話三三五一號

圖章遺失作廢並更正前登聲明

鄙人前登盛京大亞兩報聲明遺失遼陽中國銀行所開定期存單五號國幣七仟元一九二六號國幣五仟元三八八號國幣五百元存單三紙一同遺失茲特聲明更正除圖章確已遺失作廢外其存單三紙實未遺失用再聲明所有以上三號存單仍屬有效此啓

李世業謹啓

大連 中央旅館

大連市榮町二 長電話二二九四六番

中央旅館十大特色
壹·壯嚴 達官顯宦 可作行轅
貳·富麗 佈置雅潔 百餘房間
參·房間 單間等級 定價極賤
肆·衛生 窗明几淨 大小水便
伍·沐浴 池塘浴盆 洗面器俱
陸·飯菜 厨師精良 饌佳豐滿
柒·經濟 宿費低廉 敝館爲先
捌·優待 各界團體 一律優待
玖·使役 茶房親切 侍奉慇懃
拾·送迎 車站碼頭 派人送迎

地址 大連繁華街市之中心點 前臨商店街榮町二番地 背景大連海灣美不勝收 長電話二二九四六

有吉晤汪懇談 解決日華懸案

債權先由經濟方面解決

【南京七日電】有吉公使、本日與汪精衛會見、關於日華懸案之解決大綱、行無隔閡的懇談、對華債權、須先由經濟方面、實行局部的整理之意見、似得一致、交涉頗呈順調

毛氏赴歐美 考察航空

【南京七日電】中央航空學校副校長毛邦初、奉中央命令爲考察歐美各國航空特派員、聞毛正趕辦出國手續、預定本月杪或下月初起程、將先至德英法、參觀各大航空工廠、與各國航空學術進步情況、及飛機構造實狀、然後赴美國考察一切、約六七個月後回國、

美國碼頭工人潮 擴及東部

【紐約七日電】美國太平洋岸碼頭工人罷工潮、愈呈嚴重化、因而在西海岸之諸國海運業、殆呈休止狀態、近今工潮擴播於東海岸、紐約以下東部海岸諸港之碼頭工人一千人、同情對西部諸港工人、表示于七日午前、開始罷工、

國際道路會 九月在德開會

【南京七日電】國際道路協會、定于九月三日、在德國舉行大會、邀請各國派遣專家、前往參加、中國業經派定上海市府工務局長沈怡、福建建設廳長陳體誠出席、聞沈氏明日即由滬先行放洋、陳氏因閩省事務忙碌、改八月八日、由滬出發、

治蝗會閉幕

【南京七日電】實業部召集之七省治蝗會議、連日開會、所有提案廿一件、已討論完畢、今晨舉行開幕、由實業部代理部長劉維熾致詞、

海軍軍縮豫備折衝 法意有諒解說

【羅馬六日電】海軍軍縮會議預備折衝、在最近有以倫敦爲中心而開始、關於此、法意兩國間、有舉行某種折衝者、或謂已達到某種諒解者、頗風傳一時、對此傳說、意大利官方正式否認、

明春正式會議？ 在法京舉行

倫敦訊云、據華盛頓方面消息、美國政府、因顧下次海軍會議在倫敦舉行、但此間消息靈通方面言、英國政府、則願選擇其他地點、例如巴黎會議認爲比較相宜、按五月二十五日、英國熟悉海軍會議問題之人士宣稱、一九三五年海軍會議、英妙於在巴黎開會、因此種會議、不在比較直接有關係之國家開會、實覺相宜也云、又訊、美國消息、雖謂一九三五年海軍會議在倫敦舉行、但據今日此間消息、英當軸對於此事、目前尚未有何決議、

華銀行投資 西北棉業

【上海七日電】中國交通、上海、金城、及浙江之興業、並漢口之四省農民等銀行、對西北棉業改進社、投資三十萬元、每家担任五萬元、

班禪參觀英艦

【上海七日電】班禪應英國駐滬海軍當局之請、於昨日下午二時、偕市府招待員、至英艦參觀、由英海軍當局慇懃招待、傍晚始返、

【又電】朱紹良現以班禪行將返藏、而甘藏兩地、軍政關係、至爲密切、特於昨日、往晤班禪、暢談甚歡、

國際文化會 袁同禮赴歐

【北平七日電】袁同禮、日前由美國起程赴歐、六日可達法國馬賽、再上陸轉往日內瓦出席國際文化會議、並考查各國圖書館教育狀況後、再折蘇美考查、十月間回國、

漢口大火 延燒四百餘家

漢口訊云、五日午後一時、漢市合成北里失愼延燒房屋二百餘棟、住戶四百餘家、全市救火隊均出動、三時許始息、計燒死二人、傷一人、警旅救火一人被倒、壓傷一人、爲漢市最大火警、

美船林肯號 航行中起火

【火諾魯魯七日電】由舊金山起碇向東洋航行中之達拉輪船林肯號、突於本日午前、距此約一百哩之洋面失火、軍艦由此出動拯救、計救出乘客六十名、船員二百五十名、在該船發火處之附近、陳有由加契斯公司送交中國之飛機二架、故一旦在此靠岸、檢査起火原因、船長云、因怠工、損害計共棉花及其他二百噸、該船原定本日夕到起程、向日本出發、

宇垣訪林陸相

【東京七日電】宇垣朝鮮總督、七日午后二時、往訪林陸相、以朝鮮國境防備問題爲中心、逕行協議、至政治問題、並不言及、

冀河流水漲

黃河築堤期伏汛前完成

【天津七日電】冀省各河流水勢俱大、據報、黃河及南北運河、永定河、大清河、子牙河等處、水皆增漲、而黃河善後工程、因低塘湮沒、尤受影響、建設廳長昨日赴平、與黃河水災會接洽、對黃河大堤、於伏汛前趕築完成、

日海相招宴 五國海軍武官

【東京七日電】大角海相、七日午後零時半、爲參列東鄉元帥之國葬儀、特在霞關海相官邸、招待來京之英國德利亞大將外三名、美國阿巴母大將外三名、法國里西亞爾少將外三名、意大利包里好奈基大將外二名、中國王壽廷少將外一名、並英美法意中各大公使館附海軍武官各一名、爲主賓、開盛大之午餐會、由海軍側大角、加藤、山本小林野村各大將等十八名出席、大角海相對此次來航者謝勞、陳述鄭重之寒暄詞、互讚故元帥之偉功、午後二時散會、

華剿匪軍事 西路軍捷報

【長沙七日電】西路軍第二縱隊司令劉膺古、六日電省、略稱高安土匪、竄新喻鵠山一帶、經中央軍派隊前經搜剿、已全部繳械、新喻與上高無匪交通無阻等語、

美海長承認建艦案 第一次造艦廿四隻

【華盛頓六日電】六日、美國海軍長官史旺森、承認三月二十七日經羅大總統許可之賓蓀大建艦案中最初之二十四隻建千迄案、該建艦案、爲自一九三四年至一九三九年、經五年間、建造百二隻之新艦艇、以華盛頓及倫敦兩海軍條約之最大限度爲限、充實美國海軍力、現得海軍長官之承認、第一次造者、有左列二十四隻、

大巡洋艦一、 輕巡洋艦三、
大驅逐艦二、 輕驅逐艦十二
潛水艦六、 計二十四、

該建艦費、由每年海軍豫算中支出、唯驅逐艦及潛水艦、由新設定公共事業豫算中分出四千萬元、此由賓蓀案而認可者、第一年度份、當加得此額、從事建艦、因第一次補充建艦案之承認、史旺森長官、有如左語、
美國海軍、依然以主力艦爲戰隊之根幹、堅持政策、相信余此後仍然持現存之比率、
(圖即史旺森海長)

華教部通令 以童子軍爲必修科

南京訊云、敎育部通令各省市敎育廳局、自二十三年度起公私立初級中學一律以童子軍爲必修科、修習時間定爲三年、每年度每星期實施三小時、課內一小時、課外二小時、所有童子軍設備費、應由各校列入預算內、作爲經常費、至小學辦理童子軍、仍應列爲課外作業、無庸在課內一律實施、

滬英美烟公司 工潮擴大

上海訊云、英美烟廠工潮未平、第三廠工人四日晨加入罷工、公司雇白俄及新工人共一千二百名、四日晨赴廠工作、第一批四百人、到浦東登岸時被舊工人阻止、其後白俄與舊工人衝突、工人傷七人、風潮擴大、實業部所派調査員四日晨到滬、即到場調査、現勞資兩方正對持、公司方面罷工期中甚少損失、因在去年即料有問題、事先加工造烟、分運各地、故此時營業未受打擊、

美上院提授羅權 交涉戰債

【華盛頓六日電】爲打開對美戰債問題之僵持狀態起見、墨里蘭州選出民主黨上院議員戴廷克氏、本日在上院提出如下之議案、關於戰債問題之最後的正式的解決、須付與大總統與關係國相當交涉之權限、

吉省金礦調査團 月內將來滿

大同殖產株式會社成立

【東京七日電】日本大同殖產株式會社創立總會散會後、立花專務、有如左談話、經各位熱誠援助、與創立之委員之努力、始完成今日之創立總會、而大同殖產始誕生之事實、不勝欣快之至、該社之事業、已如所知、在滿洲國內許可、唯一以民間採金事業爲主、對此實施、由社長國澤工學博士、自負指導之任、地質學則委囑奧斯利迭門倉帝大講師、對吉林省之金礦、作第二次學術實地調査、各專門家一行三十名、豫定三個月、並決定二十日由當地出發渡滿、又爲實施該事業之警備、以問少將指揮之警備隊一中隊、負保護調査團之責、

華憲法再稿 將暑假前完成

南京訊云、立法院定十一日起開始審査各方對憲草意見、爲求周密研討計、擬將審査期間延長、假期於暑前完成再稿俾八月初開大會提出討論、

俄使赴寧參加 外部新厦落成禮

【北平七日電】俄大使鮑格莫洛夫、六日下午、乘車赴南京、參加八日中國外交部新厦落成典禮、事畢赴滬、定兩週後北返、

要聞簡訊

【南京七日電】京市長石瑛等、近發起禁止虐待動物協會、定後日下午、舉行發起會議、商討進行方法、並擬向各界徵求會員、務使首都市民、皆知保護動物、不致再有虐待事項發生、

【鎭江七日電】蘇省府、六日通令所屬各機關、並函省黨部、轉令各級黨部、凡有吸食鴉片者、自十五日起、限兩月內、向主管人報告、否則依軍法辦理、

【香港七日電】廣州市財政局、頃勒令中法萬國兩儲蓄會停止營業、提出保証金、限期淸理、發還舊債、並勸市民今後勿存欵該兩儲蓄會、

【西安七日電】經委會衛生組、在陝省華陰、設立醫院、現已動工、最近可成立、由京向西所送藥品一百八十箱、已運抵陝、

【南昌七日電】蔣介石命令贛省府、取締婦女有傷風化及不合衛生之奇裝異服、省府已定辦法、先自南昌市女公務員、女教員、與女學生、及男公務員之家屬實行、然後再推行其他各地各界婦女、

中國廿三年度豫算 不敷一億餘

支出九萬萬軍費佔一半

南京訊云、國府主計處、連日舉行二十三年度概算會議、對軍政費、力求撙節、以求收支符合、茲悉二十三年度概算、全年支出總額約九萬一千八百六十八萬五千四百五十七元、收入額總數約八萬一千五百九十一萬五千九百二十二元、收支相抵、不敷約一萬萬三百餘萬元、計軍費佔四萬萬五千萬元、幾佔全國收入二分之一弱、又訊、主計處召開之概算會議、已將二十三年度概算議竣、四日下午一時開會覆核、楊汝梅主席、五日晨仍續開、又訊、二十三年度軍政費預算正由國府主計處及行政院規定中、孔祥熙現提出意見六項、請予施行、(一)確立全國軍費數目、(二)中央各機關預算、以二十二年度爲標準、(三)不許增加經常費、如萬不得已(不得超過二十三年度十分之一、(四)一切不急要費用均應停止、(五)各機關政支數目統一、平均支配(六)一均核支應該詳註途及數目、又中央財政組核定北平市地方二十二年度普通歲入歲出經臨總概算爲五百十九萬一千六百四十八元、湖北省爲一千七百六十一萬八千八百十四元、豫省爲千一百三十四萬六千七百十一元、

美旱災擴大

小麥廿五年來之歉收

【華盛頓六日電】美國穀物產地稀有之大旱、其猛烈形勢殊非普通微雨所可濟事、致各方面莫不懸念、本日農務省氣象通報局、發表最近之狀態如下、旱災狀態、次第蔓延、及於東及東南方、最近降雨、多數地方固可賴以蘇生、然此不過一時而已、縱觀全體、則旱災依然無緩和希望、且毫無欲雨之象徵、一方農務當局、亦甚感長此長遲延、則美國食料之供給、將受重大影響、即無飢饉發生、小麥之收穫、除一九三三年外、亦將爲二十五年來罕見之歉收、

寧靜鹽井 再度失陷

康定訊云、月前寧靜（即江卡）民兵叛變提繳藏軍步槍、三百餘枝、大砲三尊、歡迎川康軍馬成龍團進兵駐防、同時鹽井民衆、因親藏首領貢噶喇嘛已死、亦派代表到巴安歡迎川康軍進駐、當時馬成龍以事關重大、除分洲人員到寧靜鹽井兩地、安撫民衆、並調部隊一團、到巴寧鹽井交界之中岩相機處置外、另請劉文輝由康定增調部隊一團、到巴安增防、乃增援部隊、遲未到達、而馬氏以所部僅一團、勢力單薄、不敢深入、此際、藏番已抽調駐昌都部隊千餘人、驅赴寧靜兜剿邦達昌所率民兵、復陷鹽井、邦達昌所率民兵雖衆、但未經訓練、且槍械不佳、一遇大敵、屢戰皆敗、傷亡一百餘人、直退過金沙江東岸、所餘殘部、不過二百餘人、馬團進駐中岩之兵、亦以勢力孤弱退回巴安、寧靜鹽井兩縣、遂又落藏番手中、邦達昌家、本爲大族、除其妻小兄弟及近支族人一百餘名、已轟赴巴安避難外、所餘退逃不及、及此次附和邦氏反藏之土著民兵、被藏番目爲反敵、搜殺者、已達一百五十人、至前次邦氏在寧靜提繳藏番之步槍三百枝、大砲三尊、已繳呈川軍四十二團部、馬成龍團長、送將該步槍砲補充該部傳德全營、以厚實力云、

德袖珍艦 第三艘將下水

柏林訊云、據一日消息、德國第三艘袖珍戰艦、將於六月三十日下水、此艦與前兩艘同、有一萬噸排水量、裝置十一英寸口徑砲、以二十海里之速度可行一萬英里云

德國政府仍無意 再參加軍縮會議

曾傳德有復歸國聯之希望

【柏林七日電】日內瓦軍縮會議、因英法對立之激烈、完全陷于停頓狀態、另一方關於德國復歸軍縮會議、法國在最近會議席上、屢屢表明不歡迎之意、因之德國對此之態度、頗堪注目、七日德國半官方通信社、闡明德國無再參加聯盟及軍縮會議之意志、其發表如左、德政府仍無復歸軍縮之意志、此因法政府有意對德差別待遇之所致、

【日內瓦六日電】上星期、法外長巴爾都與德代表樂茲那談判薩爾問題時、其所討論、不限于薩爾投票一事、對法德國交及前途、亦有所討論、日內瓦政治人士、以爲由此會晤、有人預料德國不久將有歸還國聯之可能、是否祥兆、未可臆斷、

【薩爾博魯克六日電】薩爾區域社會黨領袖白郎恩、五日在該黨機關發表一文、述薩爾自由政見之立場、謂明年薩爾舉行公民投票時、薩爾自由陣即不贊成薩爾區域化爲戰場、亦不能受德國社會黨之限制、但爲德國之所有、保障自由之權云云、

中國道路協會發表 全國公路調查(續)

九〇七、七六公里浙江三、二八五、四六公里安徽一、五五一、〇〇公里、江西一、二二三、〇〇公里、湖北一、四八五、〇〇公里、湖南一、五九七、〇〇公里、四川四、六九八、〇〇公里、福建一、九三六、一七公里、廣西六、五三一、〇〇公里、雲南一、三四四、二一公里、貴州一、七五二、〇〇公里、河北三、〇六二、五〇公里、河南二、四二六、〇〇公里、山東二、一八〇、〇〇公里、(縣道未列入)山西二、七六〇、〇〇公里、陝西一、四一二、〇五公里、甘肅二、九〇八、〇〇公里、青海一、一〇四、〇〇公里、寧夏一、九七六、〇〇公里、綏遠二、四一〇、〇〇公里、察哈爾三、八九八、〇〇公里、新疆一三二一七〇〇公里云(完)

薩國承認滿洲國案 國聯聽聞薩國說明

【日內瓦七日訊云】關聯薩耳瓦多共和政府之承認滿洲國、有聯盟事務總長、阿布諾爾氏、要請薩耳瓦多代表哈巴爾地斯博士請說明、而該代表言明承認新國家、乃主權國家天賦不磨之大權、駱事務總長之抗議、爲之一蹴、

比閣總辭職

因政府法案被否決

【布魯舍爾六日電】比利時內閣、因向議會提出之二項法案、皆遭否決、故本日已決行總辭職、該內閣自一九三二年十二月十七日成立、去未滿、會一時瀕於瓦解危機、賴部份改造、得以苟延、直至今日、

【又電】比利時政府提案兩件、遭國會拒絕、已有兩閣員六日辭職、

劉書蕃 判處徒刑一年

上海訊云、前郵政儲金匯業局長劉書蕃運用公欵、供人投蕃、及繼任局長楊建平購買地產、浮報地價謀利一案、四日經法院宣判、劉書蕃處徒刑一年、楊建平因閩變在逃、未判決、其共同舞弊之親戚招寶山處徒刑二年六月、案內地產業客楊培明處徒刑一年六月、並均褫奪公權五年、

美稅則案 大總統已核准

【華盛頓六日電】稅則案、手續方面、現已完成、此案送至白宮、經總統核准、該案對談判商約、增減現在通行稅率以百分之五十爲限、

李烈鈞回滬

【上海七日電】李烈鈞上月赴魯旅行、並晤馮玉祥、偕遊膠東、視察各縣民政、已屆匝月、李於送馮返回泰山後、即於五日由青島乘輪返滬、據其左右所談、李之此行、並無任何任務云云、

楊樹莊公葬

【福州七日電】楊樹莊定八日舉行公葬、國府及蔣介石、均電陳儀致祭、蔣並電閩、爲楊建像堂、

五個月來之軍縮會議 (二)

(二)軍縮預備會由外交方式進然行最後談判當在日內瓦(三)將所有提案、逐交日內瓦、斯時也、英國提出關於軍縮的折衷辦法、內容是(一)減少軍縮試驗期間的重要性覓求一種名望辭、俾德國於軍備平 等之三、得以滿足、(二)德國要求十萬軍額、對方可以承認者頗僅爲二十萬、擬於兩者之間、求一折衷辦法、(三)此外對於軍械亦覓求折衷辦法、特別希望法國對於本軍縮減軍械能規定時間及數目、及一月三十日、英國公開發表正式承認德國軍備平等的備忘錄、德國獲得了意外的收穫、與世爲之驚駭、然而法國也不甘讓步、於二月一日、發表其致德軍縮備忘錄全文、亦主張覓求 新方式、但以國際監督爲前提、越二日、德乃反唇相譏、公布一月十九日之牒、駁法國提議、斥爲未合公道原旨、故視德國榮譽安全、反觸之來、法下院陸軍委員會、亦嘗開會討論、研究四國(德法英意)備忘錄、而結果仍認軍力不能再減、十四日法駐柏林大使、再遞法國對軍縮覆文、要求德法直接談判、摒除第三者參加、越十一日、這種覆文全文、始在柏林公佈、內容仍側重維持其一月二日的備忘錄、對德的軍事性質的國體、仍主併入 軍額計算、三月二日、法外長在下院外委會、正式宣稱拒絕英國計劃、因此軍縮又入於新的對立的階段、三月七日、法閣擬致英國覆文、小巴黎人報傳其內容有五點、(一)德國軍備之增加、非先得各國聯合之同意不可、(二)德國軍備之增加及法國防守能力之減少、不能同時進行、(三)德國除此 式軍隊外、不能再有半軍隊組織之存在、(四)凡實力及軍械製造、應有普遍及確實之監察方法、(五)共同裁制方法、此後如何施行、須有保障這五點不嘗對德國的挑戰、而三月四日法駐英大使、更進而談安全保障與制裁、並聲言這兩 點不能做到、法國將拒絕談判、以後英國乃以保障問題相商、四月六日、法又覆英、關於保障問題、並徵詢英國云、『法國須先知以英政府之意見、德國可許有多少士兵與軍備、法國實有何種兵力、然後如何答覆應施公約的保障問題…如認德國重置軍備爲合法、則其他從前敵國必將要求平等權利』、其弦外音、不嘗英國爲袒德、同時又因美國不顧爲諸詢公約而犧牲、於是轉旁求於蘇俄、一變反俄鋒先之態度、寢假而拉攏加入國聯、憧憬於歐陸聯盟、擬訂安全協定、以對抗英德、而另一方面的德國、既以英國爲奧援、以牽制法國、同時又伸出牠的右手、暗地裡勾結日本、在遠東方面打擊蘇俄、更因奧國事變釀成法 西國的破裂、——德意對立、自此可見德法間軍縮的爭執、已經由兩國而走到全世界的新的分化與結合！

英國的戰術

英國因利用島國隔絕的地位在歷史上不知佔了多少便宜、可是自軍事技術的進步尤其是航空術的發達、而打破了牠過去島國隔絕的地位、使牠感到一種新的威脅、而大陸國家——特別是法國、空軍的進展、幾令這老大帝國、寢食難安、基於這種認識、在戰大以後、英法已有尖銳的對立、而在軍縮問題上、更表現得特別明顯、本年以來、英國對軍縮所採取的戰術、的確是花樣翻新、竭盡旁敲側擊的能事、在一月九日、英外相西門、嘗希望與德法兩國斡旋談判、而由此使英國獲得抑法的效果、未幾泰晤士報社論、有德國應獲軍備平等權利的鼓吹、及一月三十日、英國乃正 式承認德國軍 備平等權、 公開發表致各 國的備忘錄、且傳倫敦官場的觀感、認爲如獲美國名意、法國必將讓步、其聯美抑法的企圖、實屬顯而易見、二月初、在下院辯論軍縮問題時、西門更率直的表明英國態度、他一方面雖承認德國的軍備平等、然而同時解釋軍備平等不能把海軍包括在內、這已經透露了牠希望法國裁減陸空軍爲自己擴充、海軍的張本、而鮑爾溫輩、更直接主張軍擴、二月十二日軍縮主席團少數主席委員會、在倫敦開會、決定大會在日內瓦舉行後、掌璽大臣伊頓馬上就程赴歐、移樽巴黎、而柏林、而羅馬、歷時兩週、方返倫敦當時會有在倫敦召開特別軍縮會議的風傳、且有羅斯福專提出全世界互不侵犯條約建議之室傳、未幾忽歸沉寂、比至三月六日、英內閣軍縮小組會議會、乃改弦易轍、以爲欲望法國讓步、須以安全爲主、而對英給予法國的安全保障、但英種保障、英國是極不願意的於一星期、巴黎消息又傳英國將古關蹊徑、發起空軍會議、使當然又是英國進攻法國的陰謀、而這陰謀、斷非法國所能忍守、是是又過一星期、伊頓發表談話、頗抱悲觀、以爲軍縮將決國聯的命運、二十三日英閣議事就進行軍縮 三項辦法、一爲以英國計畫爲基礎、召集總委員會、二爲召集時期有關係之各國、舉行小範圍的會議、

新疆探險隊赫定一行 曾中途受困

瑞典訊云、本年一月杪大探險家赫定博士、率隊自愛特新戈爾赴新疆、該隊行蹤、邇來杳然無聲、茲始悉該隊自離愛特新戈爾後、即遭遇極大之艱困、嗣在庫爾勒、爲馬仲英羈留、馬待之甚苛、所有瀛車全被佔用、並迫二瑞典司機者、與二蒙人司機者爲之服務十六日、迨耶蘇復活節左右、省軍擊敗馬軍、博士等始得自由、小事休息後、乃整隊復進、旋赫定於上年十月間、率其科學考察團 團員數人、華員若干人、內有造路專家數人、由北平出發、途中疊遭險阻、全隊於耶誕節左右、進抵愛時新戈爾附近、一月杪啓程前赴哈密、直至今日、此間始接其電訊、

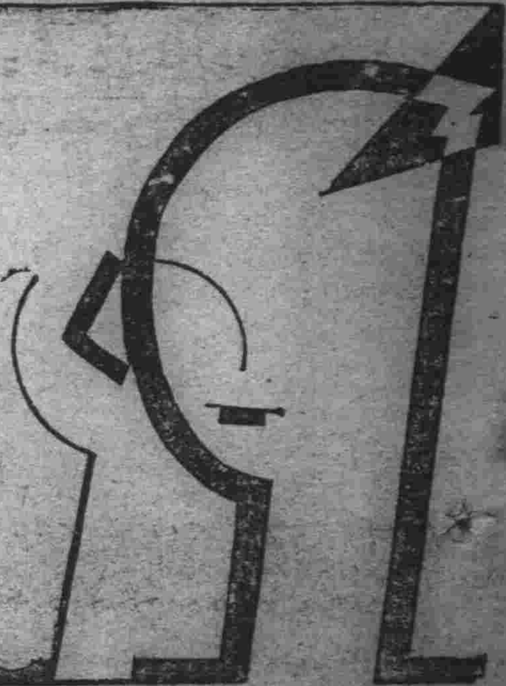

補腦强精劑

菲葶

PHYTIN ,,CIBA"

無毒能增食慾令胃腸分泌加大促進細胞質之變遷而引導淡鈣鎂四質入體以補體力之不足。

主治 身體虛弱、腦神經衰弱、病後體弱等原因諸症。茲分條列下

一、治體質變遷力不足、如腺病質、肺癆病、萎黃病、貧血病、孕婦體弱、乳母乳汁稀少等症。

一、治體內燐質損耗過多、骨質生長不全等原因諸症、如久病體弱、軟骨症、佝僂病、小兒萎縮。

一、治各種腦神經疾患、如神經衰弱、希斯釐利症、顛癇症、失眠症、記憶力減退、神經性生殖器力薄弱萎等症、極爲有効。

（片劑、散劑、粒劑）

汽巴新藥日本及滿洲國總代理店發賣元大阪市東區道修町 株式會社 武田長兵衞商店

文獻由大阪市東區瓦町三和ビル內瑞西バーゼル化學工業會社日本及滿洲國學術部郵寄

肺癆防腐退熱劑

愛爾邦

ELBON ,,CIBA"

稟性溫和無毒其特性服入體內遇腸中膵液而溶化分解爲安息香酸及P.Amino.Phenol之誘導體此兩者爲治斯症最重要之物質在體內能制毒防腐抵抗結核菌之毒質增加白血球蝕菌之力使發熱來源鬪漸退減患部自行强健因此盜汗惡寒咳嗽疲倦諸症從而消滅能令病者自覺精神愉快體魄强健。

主治

一、以普通療法而不易減退之頑熱。如結核性潮熱。傷寒。副傷寒。產褥熱。麻疹等

二、呼吸器之傳染性卡他。如流行性感冒。肺炎。鼻咽喉粘膜炎。各種氣管支炎等症。

（散劑、片劑）

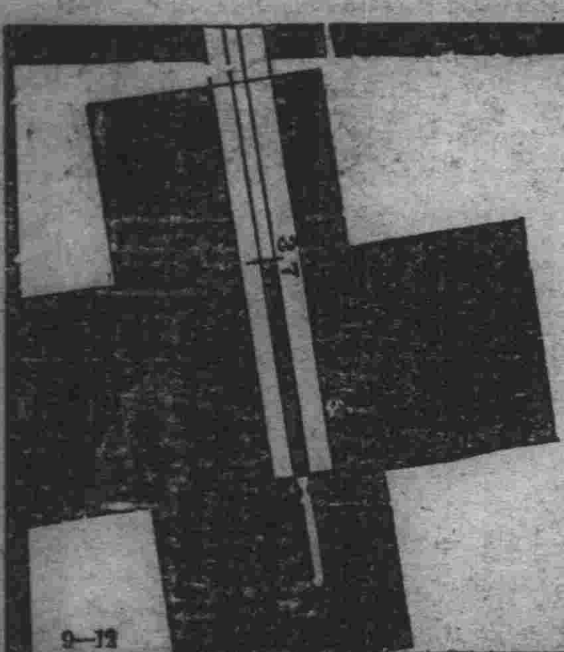

9-12

殺菌止淋丸

一經服用直達尿道止濁定痛

本劑對於淋濁各症、可謂絕對有效、主治各種急慢性五淋白濁、以及由淋毒引起之合併症、如副睾丸炎、攝護線炎、膀胱炎腎盂炎、及女子淋病、凡他藥罔效者、服本劑無不立奏奇功、其主要作用爲殺菌、利尿、鎮痛、消炎收斂、止淋、服藥之後、直達尿道、如急性淋之劇烈症象、能迅速緩解之即頑固之慢性症、概於一星期內、亦能漸趨良好、洵屬極優秀之治淋特效藥也、定價、每小盒現大洋一元、中盒二元、特製大盒三元、另備說明書、函索即寄、外埠函購、郵費不加、但信件必須掛號、以免遺誤郵票九折、

奉天大西城門外電車站 英美大藥房啓

瑞有氏黑色補丸

緊要聲明

啓者本行發行之黑色補丸十餘年矣近有奸商做造本行之商標魚目混珠凡購眞正的瑞有氏黑色補丸認記瑞有氏大醫生之「有」字

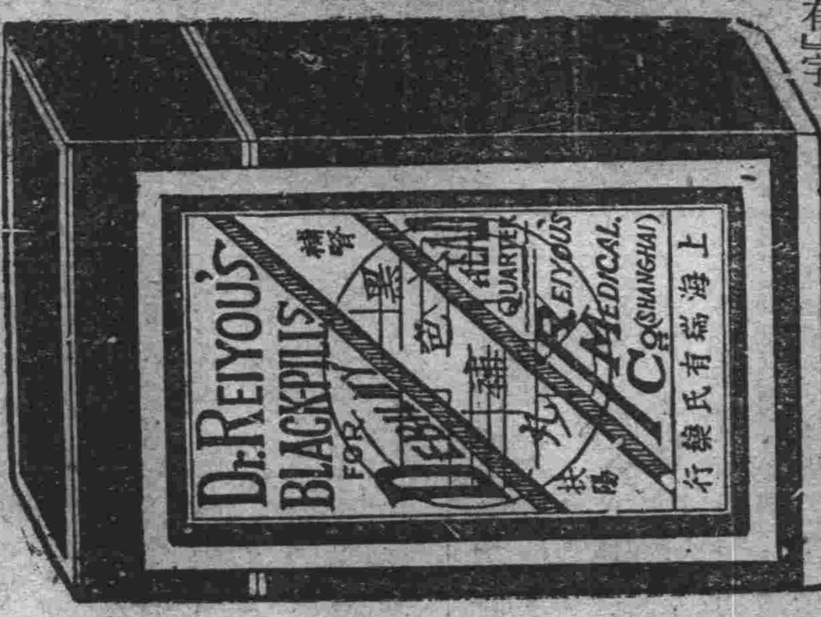

黑色補丸聖藥係、瑞有氏大醫生研究有年、經驗宏富所含各藥効力偉大而性不猛、生精補血而體不燥、强筋壯骨固本扶陽使男女生殖器力增加、對於腎病可稱全球無二之補劑也發行以來經中國政府化驗註册特許專賣又經中美英日國醫學士證明、各大醫學博士醫院均皆贊賞、認爲補腎之聖藥扶陽之良方也（主治男女貧血五癆七傷氣虛咳嗽先天不足）後天虧損、房勞過度、少年破身太早手淫過度、見色滑精、夜夢遺精、腎囊潮濕、常出涼汗、精冷精清、子嗣艱難、自汗盜汗房事早洩、腰腿痠疼、形容枯瘦、小便夜多、年久的白濁、成婦女之白帶及年久不受孕、凡由腎虛發生各症、服之非常有效、强精固腎如無病常服體質强壯、精神充足、永保無腎虧陽萎之慮、以免早老貧血體衰之患如患腎虛陽萎之人、早服一日黑色補丸則早得一日全愈、此藥性質和平、功效甚速四季服之合宜毫無流弊、效力偉大百發百中、服一盒有一盒之效力服一打有一打之功效、患病購服一試、方知言之不謬

定價每打國幣三十圓

每盒三圓外埠函購皆可寄郵各埠大藥房凡經售西藥者均有代售倘無處購買將欵滙至總行或各分行購買立郵不悞萬無舛錯

總行上海英租界福州路八十二號瑞有氏藥行

奉天馬路灣大紅樓 瑞有氏藥行

滿洲分行 哈爾濱道外正陽街萬國車票公司院內 瑞有氏藥行

七世傳眞特效藥

消疳散 主治 泄瀉 瘦弱 失魂 五疳

嬰兒福 主治 食積 瘟疫 驚悸 毒火

應診醫士 張夢九 星照廷

總發行 奉天小西關 寶慶堂

龜齡機

大贈送 五千盒

龜齡機裝在美麗金盒內

主治 久病身體虛弱、面黃貧血、營養不良、腎精虧損、發育不全、精力疲憊、性慾減退、夢遺滑精、陰萎、記憶力減退、視力減退、腸胃虛弱、消化不良、女子經脈不調、難以受孕等、本藥効力甚大

特長 「龜齡機」具有極大滋補力、其一盒之効力遠勝國藥參茸一片、凡吸鴉片者、老年衰弱者、青年腦弱腎虧者均宜速服、「龜齡機」無不立愈

贈送 定價每盒一元五角每打十五元凡購龜齡機一盒者即贈一盒購一打者即贈一打、送完五千盒爲止 經售處各埠大藥房及各中藥房

奉天 總經理 金城大藥房

腸疾患 治療及豫防藥

表飛鳴

効能

殺滅腸內害菌

調理腸的機能

輔助食物消化

治（乳兒綠便 小兒瀉痢（粘液便 水樣便））

治（腸炎 醱酵性瀉痢 弛腸 常習性便秘）

治（消化不良 積食 營養不良）

粉劑 三〇瓦（九〇錢） 三〇〇瓦（六圓四〇錢） 五〇〇瓦（八圓）

片劑 五〇片（七五錢） 一五〇片（一圓九〇錢） 五〇〇片（四圓五〇錢）

總發行所 日本大阪市東區道修町 武田長兵衞商店 股份有限公司

34-173(O)

日文 漢文 英文 東洋打字機

實務界之一大福音、販賣並應需印書

完備之縱橫併用機、日文漢文打字機生短期養成代理店

滿蒙 奉天日站 奉日町一二 小林又七支店出張所 日電圈三五〇一番

赤玉牌葡萄酒

精力衰退不眠症

神經衰弱等病

服之最佳保養身体

朝夕飲此赤玉一杯

久而久之必奏快癒，

補血强壯葡萄酒

平玉成君公子玉照

生死關頭此兒得救

近有一封充滿着喜樂和感謝的信由河北唐沽于家堡平玉成君寄來述其公子如何出死入生茲爲錄刊如次平君書云「去冬十月二日小兒呻吟發熱三日不思乳食醫治未效四日痰喘不息喉間作響五日腹脹泄瀉輪流交作行針服藥仍未見效七日面目全非氣息僅屬令人惜懼八日友人介紹嬰孩自己藥片服後下午見輕是夜未泄九日腹不脹午刻頓現笑容十日諸症悉退喜笑如恆矣邇來身體甚佳此眞嬰孩自己藥片之奇功也敬謝敬謝」

嬰孩自己藥片味美性和效大統治小兒腸胃疾病出牙各症各藥房皆有出售或直向上海江西路四五一號韋廉士醫生藥局購備每瓶七角六瓶三元五角郵費不取 一切信件可由奉天和記洋行轉上海韋廉士醫生藥局

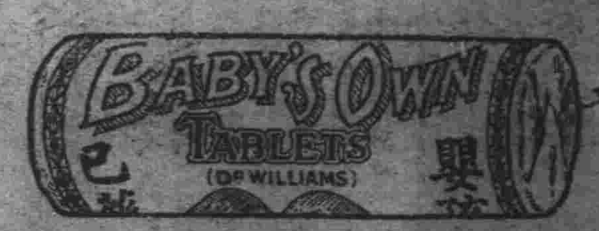

盛矣哉空前 奉迎觀兵式

一千赳赳健兒 御前分列光景

【新京八日電】奉迎秩父御名代宮殿下觀兵式、六月八日、在新京莊嚴舉行、此實爲國軍創始以來、空前之歷史的光榮盛儀、踴躍之禁衛步兵團等、參加部隊、新京地區警備、吉林步兵第四旅第十三團、騎兵第一旅第一、第二、第三團等在京部隊、約一千之精銳、隊伍堂堂、早朝參集於式場、以徒步編成、自新京火車站、至西公園前、於道路東側、鎗劍閃閃、肅然整列、

兩宮鹵簿先後至 此時軍樂頗嚠喨

此日康德皇帝、御陸軍大禮服、佩日本皇室御贈進之菊花大綬章、張侍從武官長陪乘、御乘自動車鹵簿、沈宮內府大臣以下扈從、其他顯官供奉、午前九時二十五分、由宮廷御出門、在軍警嚴重警戒、及多數日滿國民奉迎中、御通過日本橋通、至三十五分、於軍樂隊吹奏國歌及參列諸員之奉迎中、御到着驛前式場、御到幄舍、繼而秩父御名代宮殿下、着陸軍大尉之御正裝、奉從林式部長官以下隨員、御乘自動車鹵簿、由旅館大使館邸御出門、通過日本橋通、四十分、御到着式場、在軍樂隊之吹奏日本國歌中、受諸隊及參列諸員之最敬禮、御入幄舍、而御先到之皇帝陛下御出迎、互御握手、

九日之御豫定 巡覽建設情形

預定九日御視察國都新京建設狀況之秩父御名代宮殿下、率從隨員、午前十一時、由大使官邸御發、經大同廣場、同十時七分、預定駕臨國都建設局、

諸兵指揮官王靜修中將 一呼號令式乃始

繼而皇帝陛下、與秩父宮殿下同列、立於御座之上、於是諸兵指揮官王靜修中將、進於御前、恭奉告參加人員、奉告畢、號令一下、於皇帝與盟邦日本秩父宮殿下御親閱下、開始歷史的觀兵式、

皇帝陛下與秩父宮殿下、同乘汽車、陽光映射、置皇帝旗於先頭、金侍從武官御前先導、車行緩緩、有植田中將、山下大佐以下隨員、並王靜修指揮官、張侍從武官長等、並馬扈從、復由關東軍司令官菱刈大將起、西尾關軍參謀長、張軍政部大臣等將星隨行、於是由禁衛步兵團、順次向騎兵第一旅、肅然整列之各部隊御親閱終后、皇帝陛下並秩父宮殿下、在新京神社前降車、在門口御座處起立、王靜修指揮官向全軍號令、即整分列隊形、軍樂隊吹奏莊重之軍樂、開始勇莊之觀兵式分列行進、於御座前、建立金色蘭花燦爛皇帝旗瑞氣相參、陽光放燦然之光、先以禁衛步兵團立於先頭、新京地區警備吉林步兵第四旅第十三團之精銳一千國軍、軍靴之聲、起於大地、鎗劍之光閃閃、於是現出一大偉觀、陛下與殿下受各隊之敬禮、於茲日滿兩帝國國交上意義良深之盛儀終了、時正十時二十分、復在國歌吹奏中秩父宮殿下、由諸隊及參列諸員恭送駕返御宿所、接着皇帝陛下亦起駕返宮、

準備恭迎 三谷廳長訓示

秩父宮殿下、業經定期辱臨奉天省垣、已誌昨報、茲奉天警務廳長三谷淸氏、爲警備關於殿下抵奉時之一切警備、及歡迎事項、特於八日上午十一時許、在十王亭院內、召集瀋陽警察廳所屬各區署長、指導官、各科隊長等、有所訓示、同時對官警之服裝、亦均詳爲檢視、一方通飭各官警、轉飭市內商民、於殿下蒞臨時、均須揭揚國旗、以示崇敬云、

天氣豫報

九日 南西風 晴後曇

八日溫 最高 二六度 最低 一二度八

賜謁日系官吏

【新京專電】御名代宮殿下會傳旨賜謁承職滿洲國政府之日系官吏、於八日之觀兵式畢後、在新京商業學校講堂、實行此項賜謁、凡薦任官及同待遇以上之官吏、恐懼感激、整列恭候、至十一時、殿下御到該校正門、菱刈軍司令官、宇佐美顧問、遠藤總務廳長等特任官、暨吉澤總領事、東商業學校長、恭敬奉迎、御入御休憩所、對特任官及總領事賜謁其後由菱刈軍司令官之御先導、台臨式場、通御日人官吏、肅列敬禮間、於正面壇上、受一同之最敬禮、次之、遠藤總務廳長、恭敬前進數步、奉讀言上文、殿下賜禮、於諸員最敬禮中御退場、時午前十一時五十分、

奮起邁進

軍政部大臣 張景惠謹話

參列御名代宮奉迎觀兵式後張軍政部大臣談話如左、本日之觀兵式、乃日本帝國天皇陛下御名代秩父宮殿下御覽滿洲國軍軍容之式典、自建國以來、連有緊密之關係之友邦日本帝國皇室、爲慶祝我滿洲國之實現、御差遣秩父宮殿下一事、深爲我等滿洲國人感激莫銘、復於本日蒙御名代宮殿下、皇帝陛下御同到御賜閱滿洲國軍、使我等將兵、不勝感銘、且幸天氣晴朗、造成歷史的快事而終、想此乃暗示今後日滿兩國之關係、我等將兵、蒙賜御親閱而感泣、將來更進一層、奮起自制、向國軍本來之使命邁進、由日滿融合起、不僅爲東洋、更進而爲世界之和平、以期有所貢獻云云、

駕臨衛戍病院 士皆感泣

又電、八日午後三時、駕臨衛戍病院、由院長小宮軍醫正奏陳現狀、旋蒞病室、辱慰傷痍軍人、士皆感泣、四時十分駕旋、

國務總理大臣晚餐宴 榮承殿下御答詞

【新京專訊】御名代宮殿下七日午後五時、駕臨國務總理大臣在大和旅館所開之晚餐會、已詳前電、茲聞是夜殿下含懇切答詞、大致略云、此次余受、天皇陛下之命、爲祝賀實施帝制而來貴國、備蒙貴國朝野、熱誠歡迎、今晚復得參與國務總理大臣閣下之盛宴、藉此得有與名士諸君會談之機會、衷心至爲欣快、今者貴國國都、建設日就殷盛、帝國復有極速之發展、誠堪慶祝者也、茲謹舉杯爲貴國、皇帝皇后兩陛下之健康、並貴國國運昌隆祝、

呈翰式及御答禮

七日午前謹攝御影

（右上）皇帝陛下進入呈翰式場

（右下）皇后陛下進入呈翰式場

（左上）國賓殿下進入呈翰式場

（左下）皇帝陛下御答禮畢還宮

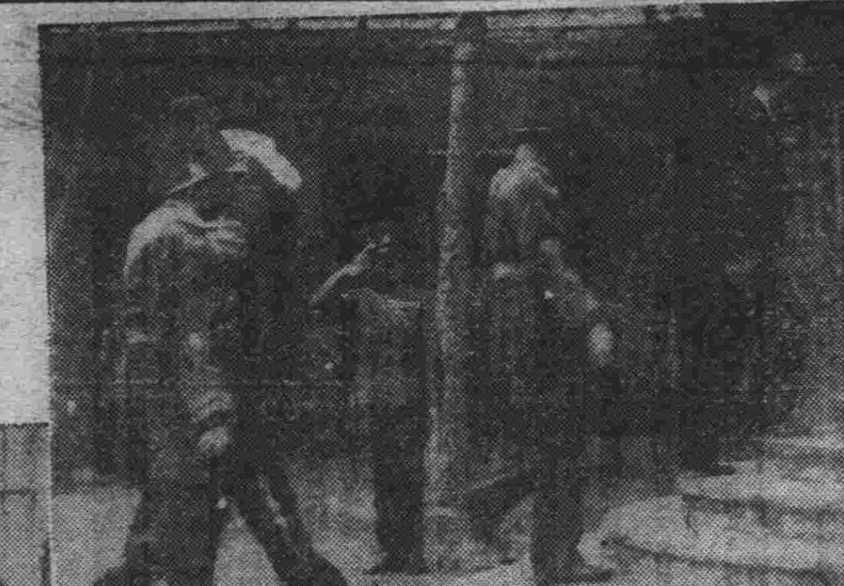

殿下留奉御日程 ‖關東軍司令部發表‖

現滯京中之秩父宮殿下、御定六月十三日蒞到奉天、已經正式發表、八日午前九時、關東軍司令部發表秩父宮殿下於留奉中之御日程、經蒞到奉天站、御滯留中之御日程、豫定如次、

▲十三日 △午後到奉天站、對滿日官民賜謁及奉拜、次御巡臘奉天神社、忠靈塔、三宅部隊、衛戍病院等之各機關、▲晚間御臨菱刈關東軍司令官主辦之晚餐會、

▲十四日 △午前、御巡覽野戰兵器廠、故宮博物館、△正午、御臨奉天省長主催午餐會、△午後、御巡覽北大營並北陵、△晚間、御臨蜂谷奉天總領事主催晚餐會、

▲十五日 △午前御臨航空廠、旋由奉天驛御出發、

海蓋寬三縣 學員獎懲錄

教育廳、據海龍縣視學施純溥呈報、視察十五校、合爲廿四級、查村長于連恩、王福英、學董張織鵬、校長姜肇齊、林萬盛、王克治、陳雅言、閻寶興、王義鐸、姚林山、王維家、李成章、楊海春、教員何文卿、張福盛、高英康等、或辦學熱心、或教管得法、或成績可觀、試堪嘉尚、學董汪振玉、辦理學務、稍次振作、應嚴予申斥、村長王化民、漠視學務、劉寶善、敷衍職守、應各記過一次、學董梁樹棠、姜永昌等、職務、貽誤殊多、應即撤換、該廳以所陳可行、當令縣公署查照遵章呈報云、又據蓋平視學叢春生報告、查學校三十一處、合三十九級、查學董呂鐵揚、校長楊德龔、孫昌言、實心任事、均堪嘉許、教員劉耀揚、賈雲衡、韓桂一、張瑞華等、教法稍差、均應改進、教員李振敏、穆元三、張茂林、邢維周等、教管不合、成績亦差、均應申斥、教員羅維剛、李德林、姚祖禹、玩忽職務、應記過一次、學董王成衍、村董王克承等、催殘學務即應撤換云、又據寬甸縣視學李永年報告、查學校二十校、合查二十九級、查學董王兆豐、張文弼、李國發、教員王旭、劉德貴等辦學熱心、成績可觀、均堪嘉尚、教員李維新、謝兆琛、邢繼志等、教管稍差、均應改良學董吳克述、辦學殊欠成績、李慶貴、于春慶、孫德功等、教管不合、成績亦差、均應申斥云、

存欵商號 嚴禁稅捐局

奉天稅務監督署、現以各縣胡匪蜂起、爲愼重稅欵計、特于昨通令各稅捐局、嗣後凡征收稅欵、嚴禁存于各商號、須一律存于中央銀行各地、分行以昭愼重云、

令各縣擬具 市政計劃

奉天省公署、現爲普及市政以資增進人民之福利起見、特于昨通令各縣、擬具發展市政計劃、呈報本署、以資考核、而便採擇施行云、

法院旁聽錄 老翁姑不癡不聾 小夫婦如冰如炭 夫妻反目 （中）

問你是什麽方地人、

答我是寬軍屯人、

問你作什麽的、

答我是莊稼人、

問姜成志、是你什麽人、

答他是我大兒子、

問你叫姜顧氏麽、

答是、

問你今年多大歲數、

答我今年十七歲、

問你是什麽方地人、

答我是寬軍屯人、

問你叫顧長德麽、

答是我、

問你今年多大歲數、

答我今年四十四歲、

問你是什麽地方人、

答我是瀋陽縣寬軍屯人、

問你叫陳顧氏麽、

答是我、

問你今年大多大歲數、

答我今年四十八歲、

問你是什麽地方人、

答我是城西寬軍屯人、

問姜顧氏是你什麽人、

答答是我姪女、

問他們是什麽時候過的門、

姜顧氏說、我十二歲上他們家

理、我十五歲上的頭、

問（姜成志）你說是什麽時候過的門、

答我是十八年娶的他、他父親沒在家、在北邊來的、

問你們過門、和睦不和睦、

答不和睦、

問有媒人沒有、

答有媒人、

答我花了大十元錢證、（姜顧氏接着說、是五十元錢證、）

問們你過門之後、爲什麽不和睦、

答他是去年三月十一日、聽到同善堂去啊、經法院民事解決後、我們手續不對、他回家把他鎖上、叫我們防害自由、

問怎麽判的、

答押了兩個月、

問（姜顧氏）你們打官司以後、上那裡去來的、

答我在我姑媽家也在寬軍屯住、

全滿教科書統一 下學期使用新書

前在新京召集之第三回全國教育廳長會議、對于普通教育之確立、社會教育之徹底、以期實現王道教育、從事積極的進行、第一步先將暫行教育書取消、另編纂文教部訂定教科書、是項中學校教科書、爲修身、經學、國文、本國史、西洋史、地理、生物、日語等八種、小學爲修身、國文、算術、地理等八種、刻正在奉天省公署印刷局刷印、約本年七月印刷完竣、全滿各地學校、于下學期一律使用、從此教科書統一、實行向王道教育之邁進云、

滿日學生交歡 雄辯大會 定期舉行計劃已擬定

滿洲國自帝制實行以來、國基益見鞏固、同時全國民衆、在此王道政治下、亦正進行普及宣化民族協和之途中、而尤以日滿兩國國民間日現親善、兩國人民、更進一步之協和起見、特由滿日兩國機關協力之下、舉行第一次滿日學生交歡言語雄辯大會、此次完全使由日滿双方青年學生、及一般民衆澈底了解語言爲宗旨、而得以進行親善之途、並獎勵双方青年之智學者、此次大會主辦機關、爲滿洲國協和會、奉天地方事務局由教育廳、市政公署、滿鐵地方事務所、奉天每日新聞社、及本報後援、茲將大會各項計劃誌下、

（一）日期、定爲本月廿四日午前十時、至下午四時、

（二）會場爲奉天市商會講堂

（三）講演者、爲日滿双方各中等學生、每校一名、分兩部講演、第一部爲滿系、以日本語演說之、第二部爲日系、以滿洲語講演之、

（四）審查

一、審查委員長一名、由協和奉天地方事務局長當之、審查委員五名、由各關係機關選任、由委員長委託之、

二、審查方法（一）語學（二）內容、（三）態度、（四）聲量、四項均須予以紀錄、以便表示等次、

三、審查結果、各部每一二三等者、決定授與賞狀及獎品、

（五）聽衆學生及一般人民均可、

（六）講演者時間、

一、演說時間、定爲一人十分鐘以內、於規定之時間、不准擅行越出、

（七）演說內容、須照左列各項揀選、

一、帝制實施、

二、日滿協和、

三、民族協和、

四、東亞大同、

五、滿洲建國之意義、

六、滿洲國青年之使命與責任、

（八）請求演講各學校選拔優秀者一名、須將該生之姓名年齡學年、並演說之題目、書就請求書、限於六月十八日以前、送交三經路九緯路協和會奉天地方事務局內、

（九）出演者決定方法、於二十日午後一時、由審查委員會以抽籤辦法決定之、於決定各員後、均皆預行通知云、

匪首鵬飛就殲 鄭營長建大功

自東邊三角地帶之鄧鐵梅匪首、被鄭營長就擒後、當局頗爲嘉許、茲聞鄭營長旣樹大功、復又派兵二人在二道洋河地方將著名匪首鵬飛殺死、該匪首久在東邊各縣擾亂、襲擊西山醫院、御去烏烟指導官、此番被殺、人心稱快、而鄭營長迭次建立大功、頗爲嘉許、擬將提升云、

又訊、東邊門外三家子地方、有匪首報字子新任德榮、年三十四歲、係新民縣人、被警察訪知、即時捕獲、並在小北關起出大槍一支、小槍一支、子彈五十粒、訊問該匪首、久在昌圖法庫康平三縣擾亂、與田振東合夥、計有匪幫一千餘人之衆云、

紅軍襲四道溝 路警六人被架

據情報云、八日午前二時許、在山城鎭通化間四道溝、約有二百名之紅軍來襲、搶奪民家、放火后、將滿人路警六名、綁爲肉票、沒收步槍八支、向北方逃走、接到急報之討伐軍、目下出動、追擊該匪中、

省署申令遵守 劃一會計辦法

奉天省署、頃奉民政部訓令、案經本部地字第二五五八號訓令、規定實行劃一會計制度、爲令遵事、查各縣會計制度、長雖按臨時改組辦法實行改組、但會計制度、仍未能一律劃一、有由財務局專司地方收支、保管現金者而總務科司支出者、有各局經收之款、由各局自爲保管、並開支者、有由財務局專司收項、而總務科司國庫交付金之收支者、至由縣代征之國稅、仍由總務經理者、似此紛歧、殊不一致、長此以往、非但無以改進縣制、且恐縣之會計、將益趨於紊亂狀態、茲爲整頓計、合亟重申前令、嗣後各縣會計制度、務應遵照各縣臨時改組辦法中之規定、關於現金出納及保管、須由總務科會計股負責經理、倘有不遵守部令、實行劃一、仍前混亂者、一經查出、定以違公令論、依法嚴懲、決不姑寬、毋謂言之不預也、除分行外、合令遵照、轉飭所屬、一體遵辦、勿違切切云、

警備部又請 嚴緝逃兵

奉天省署、現據奉天警備部函稱、查各警先後逃兵甚多、請即飭緝歸案等情、閒省署查核可行、已飭各縣一體嚴緝、茲將各逃兵相貌、年齡、籍貫詳誌如下、

一等兵李元明、年二十五歲、山東人、中士孫煥章、二十六歲、安東縣人、上等兵李慶義二十八歲、撫順人、二等兵何振德、二十九歲、北鎮縣人、石志堅、二十三歲、山東人、姜振山、二十三歲、熱河人、干秀峯、三十二歲、瀋陽縣人、上等兵李會元、二十四歲、海龍人、候萬田、二十八歲、山東人、下士劉玉田、二十四歲、山東人、喬煥章、二十三歲、柳河縣人、姜作興、二十一歲、輝南縣人、杜喜、二十二歲、通化人、田瑞林、二十七歲、莊河縣人、張發海、二十五歲、山東人、楊海山、二十八歲、瀋陽縣人、張玉山、二十七歲、新賓人、李玉忱、三十歲、新民縣人、劉貴祥、二十四歲、海龍縣人、李樹和、二十四歲、海龍縣人、王錫交、三十三歲、河北省人、共一百餘人云、

市公署改組 正在討論中

奉天業已決定爲普通市、關於市政公署內部組織之變更、如總務財務、電工、行政等四科、擴大爲四處、參事官制取消、商埠局裁併、與夫內部人員、大行調動、刻正經該署討論中、一俟討論完竣、即行着手實施云、

教育視察團 一行回奉

奉天教育廳所組織之赴日教育視察團、於五月十六日、由奉出發、現已視察完畢、一行二十四名、於七日午前八時二十五分、由大連回奉、參加之各縣教育局長校長等、當即各返任地云、

遼河氾濫

奉天省署據報告、此次因連日霪雨、河水驟漲、五日夜間、水勢氾濫、六日早、水浸通遼車站、及錢家店各地、淹沒附近房屋一百餘戶、損失頗多、該地災民、無法生活、當局擬撥款放賑、以資救濟云、

貪小便宜被騙 國幣十元無着

城西某屯農民孫廷山、年約三十餘歲、七日早、因往某祇家辦事、携帶國幣三十餘元、就便往皇寺地方、購買舊衣服、忽來一騙賊、假稱售賣藍大褂、呼價五角、該農見係新大褂、只要價五角、便宜數倍、即願購買、遂由腰中掏出十元一張國幣、令賣者找開零票、該騙賊以爲有機可乘、令農稍等、在後邊取錢去、乘間携之潛逃、該農候有時餘、未見歸來、始知被騙、遂大罵不已、並謂這熱鬧地方、還有騙賊、眞算倒霉、遂向東而去云、

▲勘誤 昨日本欄第一題『勸民樓上一朝盛典』第五行滿洲側各陪員係『擬仲員』之誤特此更正

名勝錄

大佛岩 (劉明)

岷江與大渡河匯塊兒地方。屹然挺出一堵龐大的岩石。將滔滔直衝的水勢。猛地殺住。硬叫牠另轉了一個方向。船經經過這裏的時候。偶不小心。就有一下子碰破的危險。但人是頂聰明的。便在岩石的嘴尖。刻出一尊大佛來。請他終年盡着保險的義務。即使萬一不能保全旅人的生命。大約也可在舟子變色之際。叫老太婆之流的船客。暫時感到一些心安吧。

地名叫大佛岩。上面林木蔭翳。從水勢較緩處。可以繫小船登上崖去。當着一通苔痕潤濕的階形山道爬完之後。照例像一些名山勝地似的。什麼涼亭哪。古碑哪。寺院哪。便在樹叢中現了出來。風景呢。的確是清幽得很。江聲隱沒在脚下邊了。鎮日唯聞深林中不知名的小鳥。在清清潤潤地低喚着。騷人墨客。一定是中意這個地方的。據說。廟宇之一的烏尤寺。從前蘇東坡就曾經在裏面住過。讀過書。又即寺後有一池。產魚。作墨色。爲蘇氏洗硯的墨水所致。一般人都喜歡附庸風雅吧。彷彿不製造一點古之名人的流風餘韻。就値不得遊玩似的。由岩上的樹蔭處。放懷遠矚。便望見岷江與大渡河緊緊扶着的嘉定城市。彷彿搖搖不定。臨水欲飛。向人作出劈面奔來的光景。而遊人呢。在這個時候。便不知不覺地會伸起腰挺起胸來。好像遇遭雄偉的氣魄。在將自己騙入一樣。倘欲說名山大川。確能移人氣質的話。則遊歷的意義當在此。而不在彼也。

我由成都赴雲南的那一年。舟次嘉定城下。爲江上之臨時浮橋所阻。不能通過。滯留數日。便乘機去玩了一天。但不湊巧得很。偏遇着大佛寺烏尤寺內。都有軍官一類的闊人。在裏面大作飲讌。使人在蒼松笑佛間。看見了掛盒子砲的。極爲不快。什麼遊興也沒有了。在中國大抵如是吧。一切名山勝地。都逐漸由詩人名士的手中。化爲武人的地盤。所以今日的蘇東坡之流。只有躲在『來齋』吃『苦茶』了。

研究

遼陽土城 (愛鄉)

遼陽在滿洲國的歷史上。地理上。都有明確的表示。東鄰錦縣。寧安。扶餘等。滿洲國的古久城市。同負勝名。在史地上。佔有重要地位。尤其是遼陽據書所載。知爲周朝。燕國所創設。名襄平。秦爲遼東郡。漢名襄平。隋及唐初。名遼東城。又名遼陽。渤海國時。名遼東。又名遼州。遼帝國時。名東京路。治遼陽府。金帝國時。名東京路。治遼陽府。又名東寧府。元朝爲遼陽路。明朝爲遼東司所在地。清朝爲遼陽州。民國改爲縣。今仍舊稱。我們再視地圖可知遼陽在初以前。確是滿洲的南方的。式者全滿洲的中心地。一切交通。政治經濟。軍事等。集中於此。兩明時且更將遼東都司設置於斯。以控制遼東全部！

現在又想起了。以前。看過某日文雜誌。也許是曾報某協語中有。『清初由遼遷都於瀋』以及近日的金世宗東巡記。也明記金世宗皇帝陛下最初奠都於此。等尤爲遼邑歷史上。錦上添花。增光非少！有這如斯。種種重要歷史上的原因。那麼遼陽境內。各種名勝古績。便常保護。或者標記。以防湮沒。而作有價値的考古資料。同時古績也能永遠遺留着。況些古跡中。縣城當爲重要之一？從前各朝遺留的城趾。雖不可考。或有變遷。的可是現在的磚城。據說是築成在明時。此外另有一個土城或者名爲外城。或者推爲近來的古城跡。我們固然不得而詳。不過傳說上。土城較磚城爲舊！

古蹟不是愈舊愈貴重吧？這個古城。即爲近古的遺品。我們要將如何保護。而免後日考古家之勞。可是事實上。古城將要完全消滅！土城即在今遼邑北門外之北方。離縣城不足一里。而土城在今日。所存者。僅此一面了。二十年前。那時。我正在孩童之時。這土城牆(村人呼爲土城牆)東西長約里許。(租借地內未算內)高者尚有丈三二丈體底的寬度。約數丈者。在彼時。有處書繪等小樹。或那野外花草等雜生。又因爲居高臨下。一望四野。風景尚屬不惡。可惜那時。未爲文人們所評述。不然不知怎樣。就會變爲古雅的古蹟呢？

然而今日如何？昨年我回鄉去看了一看。目下僅存西段。東段已無。即西段也僅剩三二處了。全體上已復有土城牆之感！土城消滅的原因。固然因爲豫防。太子河的水患。築堤取土。以及其他用土上等的結果。不得不如此。但望負責者。還要注意。或者標記。那麼我想這古城趾。尚不至完全失去眞面目！ 投於新京監院

茫茫人海

慈母的愛 (覺非子)

牆上掛的時計兒。嗒！嗒！嗒！的響了七下。母親長吁短歎着。八點鐘的火車不快到了嗎？招呼我的名兒。起來穿衣服吧！收拾……！母親早已在厨下爲我預備了食物。恐怕我捍復難抵抗那寒冷的氣兒。這時候我母親的面色。眞是表現出來十分的愁容。把飯兒作完。給我預備得很合適的。擺在桌上。於是坐在那邊。手裏拿着鍼兒錢兒。把已竟縫完的那衣服又重新的……。所說『慈母手中綫。遊子身上衣。臨行密密縫。猶恐遲遲歸』以外還囑咐了我許多。『兒行千里母擔憂』。那話兒眞有無限的意思在裡頭。

我在這邊兒川飯。母親把衣服給我縫得很堅實的。『一切所用的東西。什麼行李啊！什麼提包啊！已竟都爲我收拾好了。還跑到街上去賃了一輛是新漆的馬車。我將喫完了飯。只聽得拍！拍！拍！的馬車跑。到了大門口兒。就聽着這聲立刻沒有了。母親跑到屋裡。還叫那馬車夫把我的行李放在車上。看看母親雖然是這樣忙着。而上却顯露出來戀戀不捨的樣兒。一面拿東西。一面歎息着說。『光陰爲……期滿了』。還告訴我說。這裡兒是單衣的包。這裡兒是夾衣的包。這裡是……包。快。寒……

我母親滿腹的話兒。不得說完。那邊的時計兒。不住的得！的得！催楚了我。那可恨的馬車夫在外邊說『時候不早了。還不上車。』喊着快上車吧！我回來還打算……』這時兒已剩了二十分鐘到……。那馬車夫還不住的用那山左的腔調說『上車吧！上車吧！別……別。恐怕……恐怕……我還要……』時間逼迫我。不能容我再和母親去談。我既然登了車。母親在後邊的瞧着我。回頭的望着母親。還囑咐我說『年輕的人兒。出外總要有禮貌。總要……不可……不可……要……』可恨那馬車夫把車兒趕得非常的快。母親說了許多的話兒。我却也聽不着。可愛的那飛廉兒。遂憐憫了我。在空中把我母親囑咐的聲音。似傳到我的耳鼓裡去。

到了汽車上。我的心哪！就加同電影兒一幕一幕的排演着。想到我在孩童的時候。不錯眼兒的看顧了我。我哭了來不……兒放在釜裡。恐怕冷的東西進入我的口內。還生長病兒。我那爲孩童的時候。母親那樣的愛我。慇懃的扶持我。到了我這成人的時候。我的母親仍然還是愛我。我所想的。我所念的。我心裡雖然那樣的排演着。也無非是一部分的愛。還有那許許多多沒法形容的愛藏在那深密的地方。只可意會而不可以言傳。

總想着有我母親的在一天。那愛就包圍了我。叫我得的充足足的。一時一刻的。不能離棄了我。換一句話說。我母親在一天。我就生在我母親的愛當中一天。無論我多大的年紀。我的母親仍然把愛加在我的身上。所說那愛是永無止息的。說得眞津津有味了。

這是我在十年前。我在師範校念書那時候的事情。這種印象到了如今還在我的腦海裏存着。因爲今天是我每親回天家十週年的日子。遂信手這事兒記出來。 二〇六〇一九二四〇投於學愚軒。

金陵諸詠 (茅原華山)

眼看王氣盡。寂寞古金陵。兵火幾時息。江流終不澄。民貧閭仍富。滿蔵漢雖興。落日蒼茫意。鍾山重獨登。

染一瀾江綠船楊柳新開游恰好及芳辰。眼前風物皆吾有萬里長江兩岸春。

金陵詩會席上

人代興亡來去潮。六朝遺跡又南朝。蒼茫不盡登臨意。寄在長江水一條。

滬上客懷 (茅原華山)

薄倖何須嘆昨非。獨憐春後減腰圍。花經久雨紅逾褪。水滿長江綠正肥。病是相思煙漠漠。緣猶未了柳依依。阻風中酒空爲客。別浦潮來又落暉。

海上

鎭西山影入依稀。萬里長風滿客衣。霽色散空天在水。海豚無數逐舟飛。

星浦客懷

爲客重驚節易遷。只言去住總隨緣。賞花殊域須臾事。吹老春風又一年。(余船中有數詩。其一曰。且喜新晴暖更加。淡洲山色映朝霞。一船好趁北歸雁。殊域春風重看花。)

星浦晴望

霧披霽色散中庭。大海爲池萬嶽屏。應有神仙來遨我。眼看三島入欄青。

黃公館 (琢如)

鈴鈴鈴…婢女小英正在客廳上將煤球加進火爐裏去。聽了電鈴聲。便停止了工作。奔到大門邊問。『誰呀？』

『我。李家要同你們借一副麻雀牌呢。少奶奶在家嗎』

『哦。你是大阿姐嗎。請進來少奶奶昨晚在愛文義路張家打牌。回來很遲現在才起身呢』說完。二層樓的玻璃窗呀的一聲。開了半扉。伸出俊俏的腦袋來。『少奶奶』下邊兩人很乖巧的招呼一聲。『你家今天有什麼事啊』

『是四小姐的小生日。邀了幾個朋友來熱鬧熱鬧。麻將倒已湊成了三場。還缺一副雀牌。二奶奶關照我來請你去吃些麵。順便借一副牌去』少奶奶伴嗔薄怒的道『豈有此理。難道不來借牌。就不想通知我一聲。你去關照你家二奶奶。歇一會向她算帳來了』玻璃窗拉上了。兩人穿過小天井走到客廳上來。老太太正躺在沙發上取暖。李家的『小大姐』也招呼了一聲『太太』。

太太冷得連話都懶得說了。祗略微點一下頭。小英找到了骨牌。交給李家大姐。他似乎還有許多事要着他去做。匆匆忙忙的接了牌箱。一聲『宴歇會』踏着雪泥地去了。小英閉上了門。回到客廳上正要加煤又是『滴鈴鈴』一陣電鈴聲。這次却不是門上有人來。是電話鈴聲。小英匆匆走到客廳後電話機旁。『喂。白克路黃公館……哦！你是王先生嗎。二小姐沒有出去。哦哦。你等一會……』小英把耳機擱在一邊。一轉身就奔上三層樓去。

『二小姐。王先生打電話來。問你下午有功夫……』

二小姐正拉長了梳粧台抽屜。檢什麼東西。聽話就懶洋洋問『你怎麼說。』『我叫他等一會。侯你回話呢』。『蠢才。你不會說我已出去了。你去回答他。我還沒有起床。別同他多拌嘴舌乾脆掛上聽筒就是了』。

『知道了』。小英口中如此說其實心中正納罕着。二小姐見小英要出去回話了。忽又喚住了她。『你立刻打一電話給周裁縫。叫他把我那件改製的旗袍馬上送來。說我要出去看影戲的。三點鐘前一定要送到』。

小英自去幹事。二小姐在抽屜裡檢出了一小管口紅。就對鏡梳粧起來。聽她嘴裡咿咿唔唔唱着外國歌。瞧她小圓臉上得意。洋洋之色。分明有甚麼約會了。實在寒假中她是比在學期中還要忙。

時鐘噹噹敲了三下。少奶奶和二小姐不約而同在客廳上相見了。

『妹妹到那裡去。朋友請看戲嗎。我湊一份怎麼樣』。

『別胡說。同學在醫院裡養病瞧瞧她去』。

『一定是男同學』我知道』少奶奶是有心說俏皮話了。

二小姐賭氣道『你這人討厭不和你說了。姆媽我出去了』。『來。我們一起去。姆媽。我也上李家吃生日酒去了』。二人都在老太太前告了假。一陣打雞着去了。

小英又閉上了門來侍奉太太。太太覺得寂寞。想做一些消遣工作。恰好報本堂家師傅上門來攬生意了。於是兩人對坐着大談。其『西方野談』說得投機。太太留師傅吃了一些點心。師傅請太太做一場『好事』。

小英悄悄站在火爐邊取暖。不多一會。竟然坐在凳子上睡着了。

投稿須知

(一)凡來函稿須加句點

(二)稿紙須在一面書寫

(三)取錄與否概不寄還

(四)不予酬資亦不贈報

點滴 (舊我)

愛說懈意話的人。多半做不了大事業。

◯

小品文

我們的今宵 (靜谿)

今宵啊！急雨敲窗。紅燈影裡。佳人已是老去。徒對着鏡中白髮。嘆息當年嬌容。花開花落。恍惚一夢匆匆。門前楊柳。常着春風。又是萬絲千條婀娜輕盈。而青春啊青春。一去無憑。却永永不回來了？

我們的今宵。竟是這般的黑暗。天上沒有皓皓明月。也沒有三兩殘星。只有狂風。只有急雨叮叮咚咚向瓦上打。向簷下飄。驚碎了煩惱紛亂的心。飛走了弱者悲苦的靈魂。彷彿神遊到波濤洶湧的洪水之鄉。看幾十萬條溺在水中的生命伸出手呼援。一面給大魚活活吞下肚去。又彷彿見到了赤地千里的千萬髑髏。給毒蛇野獸嘈嚙着。累累白骨。風啊！風啊！我們的今宵。是這等的淒慘而可怕。雖然『樂之街』仍『其聲調鏗鏘地奏着』狂歡之夜』。嬌啼婉轉的舌簧。仍其纏綿地歌唱着『快樂哉今宵』之曲！豈不是今宵？這裡。有許多營養不足面黃肌瘦的男人。女人。穿着破爛不堪的衣服。在淡黃色的電燈光裡。慘淡而辛苦。從黃昏到天明。像豬狗般伏在龐大的機器下面。讓牠們吸收血和汗製造出一批批奢侈的貨品。去供給特殊階級的消耗。以換取僅僅幾塊大餅的代價。這裡有許多赤子。跟着大人們蜷伏在四圍荒凈的破船裏面。擁着些亂茅草。破紙頭瑟縮地同寒冷及飢餓戰鬥到天明。

這裏。有無家可歸的流浪者有血肉模糊的賣淫婦。有逼上梁山的強盜。有…有…豈不是都在今宵！這裏。這裏沒有酥胸。沒有粉腿。沒有葡萄美酒。沒有醉人的動人的美處。有的是酸苦。醒齪。醜惡。我們的今宵。只是一團漆黑。伸手不見五指。空氣窒塞到不能呼吸

今宵。就任牠這樣地逝去嗎？

今宵。我們也想樂一下子。休辜負了春天的夜晚。風吹也好。雨打也好。我們總得不虛度這可愛的良宵。但是。可憐！我們祗有眼淚。沒有什麼可以引起一絲絲微笑。

寶貴的今宵。眼睜睜看牠溜去嗎？牠是一去從不肯回過頭來的。我們還是緊緊抓住牠罷！來！今宵。我們打鼓起一顆顆熱烈的心。一片片堅毅的精神。一個個強壯的身軀大家握着手。放定了智慧。看準了方向。擺平了脚跟。閃爍着明亮如火的眼睛。一步一步向前走去。不要再醉生夢死了！

明清兩代遼東進士考畧 (十三) (王鶴齡)

癸未。殷瑞生奉天承德縣人。趙俊升海城人。丙辰殿試。二甲一百十一名。官至戶部主事。劉恩鍾。寧遠州人『現隸綏中。居中前所』廂藍旗漢軍。官至祥符知縣。丙戌。馬芳田義州人。二甲七十九名。翰林院庶吉士。官至浙江龍游知縣。張則周錦縣人。官至直隸阜平知縣。王葆琛。奉天承德縣人。官至直隸知縣。朱汝賡。寧遠州人。回長廉遼陽人。『居城西三岔子』官至湖北長樂知縣。己丑。劉錦榮。錦縣人。官至山西廣靈知縣。王炳章。義州人。三甲末第二名官至河間府教授。吳國珍義州人。內務府廂黃旗漢軍。三甲一百二十九名。官至江西永豐知縣。庚寅。王翰屏。寧遠人。正白旗漢軍。『住網戶屯現隸綏中』朱贊廷錦縣人。甲〇〇名。官至饒陽知縣卒于任。邑人勒碑紀實。饒陽訓導王元一爲之傳。齊耀珊。奉天伊通州人。孫光遠。奉天承德縣人。秦化西。蓋平人。壬辰趙蘭田鐵嶺人。齊紳甲。伊通州人。郝增祜。錦縣人翰林院庶吉士。官至湖南桂陽知縣。佟文政。錦州人。內務府正黃旗漢軍。官至禮部主事。洪兆麟。義州人。內務府正白旗漢軍。三甲三十七名。甲午。齊中甲。伊通人。翰林院庶吉士。李維世。錦縣人。三甲七十九名。官至內閣中書。

易實甫雜詠 (籍厂)

▲雪後徐園探梅作

壬子正月廿四日。一日北風一夜雪。地中獸炭俱不紅。天上烏雲抑何黑。飛花片片來撲衣。小者如掌大如席。海濱羈客覓醉歸。似墮寒江失簑笠。布衾裹首睡竟宵。稍喜雲開日東出。脚根印入深幾寸。鼻涕垂來過一尺。或言此日三月中。一旬已過前耕節。天公佯痴了不管。却弄狡猾作戲劇。更番寒未消九九。頃刻花如開七七。欲將錦繡裹山川。先把瓊瑤築宮闕。廝使人間活萬紅。先從地上看三白。我非藍田李將軍。射飛猛虎羽空沒。又非瀚海蘇子卿。牧羝羣羝既獨齧。既無千丈狐白裘。復少一雙龍縞襪。既非豹鳥登韋華。復豈羊裘釣齊澤。姑詠天地一縞統。且喜世界無凹凸。張元三百萬玉龍。歐九四十萬錢甲。黃狗黑狗貪打油。赤蛇白蛇任流血。山頭雀凍那須向。橋邊鶴語知何說。好詩半在灞岸驢。名士多過江陵鯽。雪堂斗酒雖謀婦。雪水烹茶方對妾。日午春風尚料峭。雪後餘寒猶凜冽。滕六巽二葛三姑。射肌膚冰與玉。廣平心腸石與鐵。危立較香是湘妃。淡掃峨眉非虢國。群公遊興各傾開。一老詩情尤勃發。我笑杜陵不解事。苦念路有凍死骨。以何人自顧詛免溝中瘠。即今東海久生桑。何處西山堪采蕨。中央盡墨渾與沌。南北方爭儵與忽。雖同玉局嗜尖叉。恐效柳州吟絕滅。我有蘸在鄧尉中。又有廬在匡君側。匡廬梅花一兩三。鄧尉梅花千萬億。梅花樹下可活埋。較勝梅郁草間活。再到雪深牛目時。一笑將與諸君別。

混度春秋

他是個忠實少年 (慎工)

我倆結識已近七載。在此經過時期內。我覺得他是個忠實少年。有新思想而無浪漫行爲。他很愛我。却祗保守着精神的愛。形式上的愛他是很不想信的。這因爲他是性情剛毅。毫無虛僞的緣故。他看見年長者。頗具着尊敬的禮貌但是可憐的他。既無父母。又乏叔伯。每一念及。感慨係之。他對於我的慈母。敬之重之。雖然極纖小之事。亦能顧到侍奉。所以頗得我母贊譽。他對貧窮的戚友。假使對方並不過份遊蕩。往往視力之所能。而濟之助之。他爲人率直。遇事頗具責任心。行不愧言者必直言。因之很容易開罪他人。但或者也會給知者所諒解。而得到讚賞。他很歡喜杯中物。少飲輒醉。醉則手之。舞之。足之。蹈之。好像一個頑皮的小孩子。並且說出許多平時不多說話來。

現在他不時的要求着我到鄉間去。我是極贊成的。鄉間有鮮潔的空氣。清明的景物。比較都市。要舒適多哩但是事上却不容我的答應。因爲他在海上辦事。公畢時間。已在黃昏。假使早出晚歸的話。當此路途荊棘。也很令人寒心。又日間已工作辛勞。再益以舟車困頓。冬則冒霜雪。夏則晒烈日。這樣他對於文弱的身體。恐怕也不能勝任的。雖然辦公處亦有宿舍可住。但祗有我與嬰兒住鄉間。諸事乏人照料。也很不方便的。況旅居總不如在家的舒適。他對於菜館上飯作中的菜肴。平時往往入不下嚥。通都是我所以拒絕他要求的緣故。並非我患了什麼都市病。實在也是不得已呢。

寫得太呆板了。這裡寫一些趣事。他很歡喜吃粥。有一次他偶患微恙。醫生對他說。最好不要吃飯。而吃粥。尤其要少吃多餐。他聽了很快樂。於是在一日一夜二十四小時間。竟每餐兩盌。吃了八餐。這十六盌粥進了他的肚皮。他明天也霍然而愈了。

安東佛教居士林成立敬拈 (關秀升)

入林即刻稱居士。未悲佛門抱佛心。募集也應鐫鶴俸。嗟經不擊木魚琴。同參共仰尊宗教。至理名言啓敬忱。今日大開全體會。馬龍車水士如林。

東渡日本見學日記 (廿五) (富璘著)

追擊經過。北軍各翼隊。恢追擊部署。于拂曉前已到九頭龍川右岸。所有橋樑。悉被南軍破壞。已窺南軍似已他左岸上久米田亘舟橋新間。有小部隊施行警戒。福井北方有大部隊集結。因之北軍師團長作爾後作戰計畫。爲使主力爾後之渡河攻擊容易。本日須預作渡河準備。遂下以下之決心。

北軍師團長決心『師團欲速行奪取五領島必須十分準備後以主力于明(二十六)日拂曉由北陸道東側在區渡河以行攻擊但依狀況有于本(二十五)日有強行渡河之必要』按地形五領島爲九頭龍川中間之洲。河流成曲形設能佔領。則可以發揚側射火力。而援助森田方面主力之渡河。並能由該處渡過可以突破南軍之防禦中經。故本日(二十五)北軍作戰。純係奪取五領島之企圖。以準備明日(二十六)拂曉攻擊之掩護隊。

八時三十分時候。北軍左翼隊開始向五領島運動。主力(八千一聯隊。三十六聯隊一大隊)由下久米田前進。一部(三十六聯隊兩大隊)由今市前進。余等先在鹿嗚山麓展觀。此時兩軍先開始砲擊。後乘馬赴今市南方三十六聯隊之渡河點處。在北岸堤上之重機關槍正猛烈射擊。以掩護渡河隊。以數個班先行渡河。分五人一組。互相挽臂。徒涉于急流中。勉行渡過前岸後。各班當即利用相當地物。而構成一個據點。隨以輕機關槍射擊。並放起煙幕。以掩護大部渡河。而集結於堤後之三十六聯大部。遂開始繼續之航渡。在河岸多時。後由之赴山砲陣地。各砲已竟準備射擊。並利用僞裝物以蔽之。驟視之初不可辨。又通信隊正在架設電話。非常迅速。能跟及第一綫之運動。惟是日本軍所以能運用敏活。協同適當也。

九時到丸岡村車站。擬由該處乘電車返蘆原。待多時專備之電車始到。登車至十一時五十分抵蘆原。午餐後有許多人赴東尋坊遊覽。余在旅館休息未行參加。晚餐後往娛樂室看電影。『姚七郎赴鹿兒島捉鬼』(炭畫片)含有深意。頗耐人尋味。

十月二十六日 (演習第三日九頭龍川攻防及停戰後永平寺之遊)

早三時起床。以急于赴演習地。未得早餐。每人發給飯盒一個。四時三十分乘電車出發。五時零五分到森田站改易乘馬赴演習地。蓋本(二十六)日拂曉北軍渡河攻擊。北軍師團長昨夜之作戰指導如下。

北軍師團長決心。『師團于明(廿六)日拂曉以一部於松崗附近。以主力由森田村東地方地區。一舉渡過九頭龍川。確保該河左岸。以行攻擊。』(理由)北軍利用五領島佔領。以援助主力方面渡河後。左右翼隊俟應進攻。驅敵壓迫于狹小地域中。成爲一種包圍形。更恐渡河後。過敵之攻勢轉移。受有搖動。故必使各部隊力支以確保九頭龍川左岸。

北京夢華錄 (七十六) (儒丐)

騎射遊獵

兎之加害於鷹。不僅滾撞。尙有一法。於鷹尤爲不堪。蓋新進青年之鷹。期奏膚功。每每奮不顧身。見兎疾走。即自後疾追。先伸一爪。攫挈兎之後跨。若係稚兎。後跨難被挈。即行回頭反噬。而鷹之另一爪。已正抓其首。斯兎即被挈矣。但若老兎。不輕釋。依然疾走。絕不反顧。且向荊棘叢中。疾馳而去。新鷹貪功。其爪深陷皮肉中。絕不能拉之而走。獵語謂之拉車。迨及棘叢。兎鑽入。鷹爲棘叢所隔。有時受重傷。以至於死。否則亦必羽毛剝落。滿身皆擦過之傷。獵者失兎。決不顧傷及其鷹。故獵場之選擇。以及趕兎時之方向。均須預爲布置。

老練之鷹。則決無此失。兎走。鷹亦隨之而飛。或上或下。或前或後。或以己身之影以照臨之。故使兎驚。或忽下爪之。旋又拋擲之。務使兎迷失道路。或昏顚力敗。然後疾下。始行攫挈。而獵人之無限樂趣。亦即在此。鷹之名貴。亦在此也。獵事。人愈多。則鷹之興致亦愈勃發。獵時。一人臂鷹。另有多人。執竹竿。散在荒草中。以竿擊地。使兎驚起。然後放鷹逐之。人亦隨之。恒四五里不得停息。體格不健全者。萬難勝任。故鷹獵不僅娛悅精神。尤爲無上之體操也。近山無兎。則裹餱糧至西山三家店大灰場作旅行遊獵。規模較大。恒十數日不反。晝獵山中。夜宿村店。或古刹中。雖云勞苦。其樂無窮。且獵者精神所寄。又益以堅實之體格。且見其怡悅歡呼之情。翔乃愁多樂少。四顧茫茫。得過且過。笑罵由人。亦有不得已者。雖然有志之士。雖無文王獵興。是在打破環境。自圖奮勉。力求返於原始野蠻生活而已。如此庶乎可以自救。 (未完)

瀋陽電影院 【四經路】六月八日及九日 (祇演兩天)【七緯路】

聯華影業公司默片

心痛

丁子明 萬籟天 主演

描寫人生魔障。表彰忠孝節義。

是燭照整個社會的明燈。是解決失業問題的寶鑰

白髮高堂無錢奉養‖心痛！一紙書來頓教失業‖心痛！丁齡童子尋父天涯‖心痛！茹苦持家反遭侮辱‖心痛！甯拚一死表白心腸‖心痛！

世界珍聞及其他

太戈爾

再度漫遊東土

華日遊畢或往赤俄

印度詩人、太弋爾氏、昔年曾一度東遊中國日本、印象與日華人士頗深、聲聞最近詩人遊興再起、擬於秋初、作二次之漫遊、首抵中國上海廣東北平、旋參觀滿洲、東渡日本、或間道至俄、或徑歸印度、此時尚未能決云、上圖太弋爾氏

少尼思凡 一篇妙訴狀

廣州訊、河源縣老城紫霞巷第二九十號少女張齊、現年十九歲、髫齡時因家貧、隨戚陳姊入摩西庵爲徒、迄屆六載、現張年來被師傳虐待不堪、昨十日具狀法院聲請調解、請求准予解除師徒關係、其呈云、爲呈請傳案調解、脫離師徒關係、俾得自由歸家、以維人道事、竊尼生不逢辰、誕自貧家、命復偃蹇、墮入空門、年甫髫齡、即被尊師披薙、時方月滿、日伴青磬老魚、月夕花辰、誰堪遣此、禪幃寂寞、寧不悲傷、初念佛本慈悲、較勝於賣身爲婢、不料師性惡毒狠、常如怒目金剛、在尼忝屬法徒、敢不勉承色笑、詎傳心同蛇虺、橫藉夏楚施威、同是方趾圓顱、何堪遭此茶毒、迫得呈請法座、准予解除師徒關係、俾得恢復自由云云、

廣州新奇騙案 利用公安局長騙去鑽鐲玉指

廣州最近發生一藉公安局以行騙之新奇案件、茲紀其詳情如左、

廣州光孝路公安分局、日前有一華麗汽車、載一衣冠楚楚之不速客、投刺來訪局長、局長趙姓、視其名刺、固一海外歸來之僑商也、乃殷勤延入、晤談之下、悉客爲海外殷實商人、歸來甫匝月、因有外甥住居市內、行爲殊不端、當彼離海外歸來之日、乃父曾囑與以管束、無如其甥頑劣性成、屢誡不悛、擬請局長代爲訓誡、以冀悔改、局長以客既係殷實商人、代爲訓誡子弟、亦分所當然、即表示允許、客乃辭出、局長復殷勤送出門外、

客既出光孝公安分局、乃至大新街某珠寶店購買禮品、旋選價值五千元之鑽鐲一對、與價值二百元之玉約指一枚、正擬取篋內紙幣、出而付欵、旋又中止、謂店中人云、此項禮品係擬送與光孝公安局趙局長爲格外周到計、不知受者合意與否、擬請店中遣夥伴同赴公安分局、俟趙局長選擇後、再行付欵、店中以爲送至公安局固不虞有他、乃遣夥伴偕客行抵光孝公安分局、即命此夥伴、在局中招待室稍候、客則取鑽鐲玉約指登樓、蓋趙局長之辦公室固在樓上也、客既面謁局長、謂劣甥刻已帶來、請即予以申誡、局長允之、客復下樓、謂夥曰、所選物已合局長之意、請即往樓上向局長收欵、夥乃邁步上樓、局長既見夥、以爲客之劣甥來、即加以申斥、不容店夥置喙、店夥如處五里霧中、莫明其妙、迨局長詞畢、夥始有向局長詳細解釋之機會、局長聆店夥申述方知已受人利用而行騙、立即命人下樓拘捕此自稱華僑之騙徒、則早已鴻飛冥冥無從尋覓矣、

時人新軼事 (16) 呂碧城 受窘舟子

中國舊詩人呂碧城女士、擅駢文、漫遊世界、抱獨身主義、近年提倡戒殺素食、並出席世界慈善戒殺大會、呂有驚人議案與戒殺宣言、頗爲白人所敬仰、某次孤身游德國萊茵河、乘舟至中流、險遭舟子所窘、幸遇其他游艇、方解其危云、

美國女教育家提倡養成癖好

紐約電訊、巴那德書院主任吉爾德斯里夫女士近向學生演說、勸學生學習若干不求實用之事物、據女士稱、凡人之癖好、極關重要、可以供暇時消遣、癖好事物不必求其具有實用、吾人時常告知兒童、令其用功、但吾人更應告以不必工作太過、工作爲一種特別權利、但應有限制吾人應利用一部分時間、從事運動、且應研究某種之美術、女士並列舉最佳之癖好如下、地質學玄學、人種學、希臘文、及其他高等科學、女士又稱、吾人應打倒所謂『看電影的心理、』即兀坐椅上、而期待旁人供吾等以娛樂、最好消遣莫如唱歌或游戲、以及玩弄樂器、雖個人技術不佳、亦較枯坐作聽客之爲愈云、

美利堅三十五州 亢旱爲災

紐約電云、美國自落機山起至新英倫止、共三十五州、皆因久旱不雨、情勢嚴重、埃渥華州尼白拉斯加州、伊里諾伊州、印第安那州、與沃海沃州、雨量少、爲從來所未有、此五州縱半月內、大沛甘霖、農収亦僅及半、尙有其他十州、情形與此略同、有數處溫度極高、災情愈重、南台柯太州之阿白定地方、一日陰處溫度達華氏表百度、但明尼波立斯州溫度尤高、竟達一百○六度、埃渥華城亦達一百○五度、芝加哥達一百○二度、西方諸州農產與畜牧咸有摧殘氣象、而將過有撥欵振災之問題、至於國際小麥協宜、又復未有把握、故當局限制政策或將改變、今災地農民、已不復受限制政策之拘束矣、農部次長突格威爾稱、政府於考慮災情後或將以擴大農產、而非限制農產爲政策云、溫度之增高、與歉收之恐慌、今日使芝加哥穀糧交易所期麥價格大漲、每布施爾約及美金一元、此爲去秋以來之最高價格、官辦氣候局預測旱災、一時未必減輕、國會不久需欵幾何、今尙未能預計、據今日消息、埃渥華州殷武德地方陰處溫度達一百十一度、小麥之未毀者、成熟甚速、鄂克拉賀瑪州與堪薩斯州之農民、現正從事收割、據統計家估計、埃渥華州小麥在土壤中未發芽者、達三分之一、中央與各州政府現已宣布救濟計劃、據如拿大電、說加拿大亦有數處苦旱、但現漸轉佳、熱浪已減、惟今年麥收恐將爲十六年中之最小者、

法國巨騙 羅西德 被捕自殺記

亨利羅西德是一位法國著名的投機家、他的活動、在歐戰前、不亞於今年轟動一時的司坦維斯基舞弊案、近來因爲他被當局發現犯了巨大的騙案、就被當局捕了去、傳訊之下、判犯欺騙罪、處徒刑兩年、那知在法官宣判的那天、他聽得了那個判決、就當庭對法官下了個警告、說是『假使你要判我罪、那當心流血!』但法官見他無意的恫嚇、宣屬有違紀、於是就加判他一年罪、變成了三年的徒刑、當時羅氏聽了、更爲不服、於是就當庭拔出薙刀、對正了自己的喉嚨猛的剚了幾下、身體就不支而倒了、鮮血濺滿在法庭上、後來由法院裏的侍者、連忙把他送到一個醫院去診治、那知不到數小時他就畢命、

其實、他在自殺之前、他早已寫好了一封絕命書、這封信在他自殺後、在他的帽子裏發現的、信上說着、他本來在幾個星期以前、就要自殺了、因爲要讀新著、『法國之改建』的校樣、所以才延宕到了如今、可見這次他的自殺、是他預定的計劃呢!、

他今年五十五歲、在他二十九歲的時候(一○九八年)、他在法國的金融界裏、已有了相當的地位、並且組織了十多個公司、自己在經營着、其中有一個公司、那時有分公司六十家、發行的證券、達二四、○○○、○○○元之鉅、當這家公司失敗後、在法國固眞造成了一個極大的舞弊案、當時羅西德被捕入獄、後來經過了短期間、他又釋放了出來、於是很多的債主、見他出獄、都欣喜得非凡、希望這案件能解決

在他釋放以後、關於他的事件當局又經過了兩年公開的調查、這事審理得很久、結果又判了他兩年的徒刑、那知他聞判而後、却逃之夭夭、當局也始終找尋不到的蹤跡、

歐戰時、他在凡爾登地方被發現了、形態却非常的壯嚴、原來他已換了假名、正爲法國效命疆場、當歐戰告終、於是他又重入了金融界、做那投機的生意、雖則他的聲名、已不復如當年的顯赫了、但關於他過去轟動一時的『羅西德事件』、卻是繼續有人提及到、

這個騙子、從前曾做過法國旅館裡的侍者、已往卻左右了不少政治領袖的起仆、他由祖先遺傳了一千元、就從這筆錢開始着他金融市場上的活動、後來因爲他投機得手、曾經做過巴黎和各處的銀行經理、關於羅西德的舞弊事件、聽說有許多政治家、也牽涉在內的、

他一八七八年四月二十一日、生在梅龍地方、他已往在理髮店裏、也曾服役過呢?想不到隔了幾十年、居然弄到這個地步、眞是出人意外的、剛在羅西德自殺的時候、那巡警又在梅龍相近的劉生地方發現了和他相像的一個屍首、這是他的哥哥戈司登德、羅西德、在前天晚上自殺的、他們是否有連帶的勾、當當局還沒探明呢!、

警士妻約法十章 違章則提出千金訴訟

支加哥電訊、此間有警士名諾丁罕者、其妻因彼有外遇、擬對其情人提出一賠償損失一千二百鎊之訴訟、但在起訴前、伊向其夫提出條件十項、如其夫遵照履行、即可不提訴訟云、其約法內容如下、(一)除伊以外、與一切婦女斷絕關係、(二)不與一切婦女接近、(三)下班後即返家、(四)每星期携伊出外娛樂兩次、(五)每週除兩晚外、須在家住宿、在値班之兩晚中、亦須於夜午回家、(六)與伊出外游玩時、衣着須淸潔齊整、(七)時常須携幼兒出外散步、(八)不許酗酒、(九)遇生日及結婚紀念日、禮物須從豐、(十)發薪支票須携帶回家、

香港自殺風 四日窨九人

香港電、香港自殺之風頗熾、最近衞領事夫人及海軍船廠某職員之婦先後自殺、一日復有歐亞混血男女各一、及一華南晨報排字人自殺、計四日中自殺者已達九人、

「流氓皇帝」入獄九十次

滬訊、公共租界西人海撲孫、年四十八歲、綽號流氓皇帝、數星期前被捕入獄、關此爲海第九十次被拘、警務署中、有老探捕數目、正擬待海犯案滿一百次時、警備爲海慶祝也、海此次在廈門路獄中、忽然害病、獄吏將其送往華德路巡捕醫院監禁犯房診病、最近因刑期屆滿、故即由華德路醫院轉送公濟醫院釋放、休養數天、後即出院、仍在虹口區內活動、度其流氓生活、海雖犯案如山、然其秉性特異從未犯及竊盜刑案、其屢次被捕原因、大都爲細微違警之事、如行乞街頭或醉後鬧禍、聞最近海在獄中、已將酒瓶拋棄、表示酒已戒絕云、

李濟臣賴債

平訊、商人許瑞安、前曾呈請北平地方法院通緝僞造文書之前河南省長李濟臣等案、迭經法院指專傳李濟臣等、未有結果、許又遞狀請求法院通緝、原文如下、

告訴人許瑞安、住東四牌樓老君堂十五號、被告人李劉氏李濟臣、郭紹文在逃、

爲懇請准予通緝事、竊緣民告訴被告等僞造文書、竊盜信紙一案、蒙派警兩次指傳、被告等均避匿無蹤、致未能拘獲各在案、現在案件、既不能進行、惟有請求發付命令、准對被告等予以通緝、一俟將被告等緝獲、再請依法辦理、實爲公便、謹狀北平地方法院檢察處、

泊鎮破三府 發掘銀錠

泊鎮通訊、本鎮破三府、前因改建戲園、掘出多數元寶後、一時轟動、遐邇皆知、附近各村莊民衆、紛紛扶老携幼來一觀究竟、數日之內、來往不下數萬人、當二十七、二十六兩日中、有劉姓、石姓、馬姓、楊姓、王姓等、各揀得整碎銀錠若干塊、或有重十餘兩、七八兩、五六兩者、但所掘得之銀、色黝然似磚、古色斑爛可愛、當地公安局、區公所、並派多名警士、到場彈壓、以關意外、數百年來、淒涼荒蕪之破三府、竟變成鬧熱市場、據記者所調查出土之銀、總數約有六百兩、其有秘而不宣者恐爲數尙多云、

雌雄獅與斑豹 由美運抵故都

北平通信、西直門外天然博物院前託美國電影公司在非洲購妥雌雄獅一對、用價二千二百元、並另購金錢斑豹一隻、價八百元、用鐵籠運抵上海、昨晨三時由滬運抵前門車站、博物院當派載重汽車運往該院動物園、八時放入鐵柵內、當時將籠門對準柵口、園役用鐵提驅獅入內、被雄獅咬住不放後不得已用冷水一盆猛向獅身潑去、獅狂吼一聲、竄入鐵柵內、記者午間往參觀、雄獅身長四尺許、尾長尺許、頸間叢毛橫生、狀至雄偉、雌者較遜、園中飼以母雞四隻、兩獅即互搏、將雞生食、食後復將羽毛吐出、紛飛滿地、雄獅不時狂吼、動物園中獸類莫不聞聲震恐、博物院中頓爲熱鬧、

三言兩語

做惡的文人比執鎗行搶的匪人的罪還要大、

大連汽船出帆

●青島上海行(上午十一時開)
▲青島丸 六月十日
▲大連丸 六月十三日
●天津行
▲天津丸 六月十日
▲長平丸 六月十三日
●龍口登州行
▲龍平丸 六月十日
●基隆高雄行
▲山西丸 六月廿五日
▲山東丸 六月十五日
●敦賀伏木新潟行
▲河南丸 六月十六日
▲河北丸 六月廿六日
●芝罘淸津雄基行
▲遼河丸 六月十三日
●開往營口
▲河北丸 六月二十日

大連汽船株式會社

芝罘威海衛淸津雄基船票發售處
日本國際觀光局奉天分局 日電二三九一四 二八六三
仝 大和旅館出張所(日電四六二一)
仝 城內分局(日電三五○三)
哈爾濱新京(長春)外各地日本觀光局

自惠通行出帆

●開往芝罘威海衛仁川
▲利通號 六月十一日
●開往安東
▲北海丸 六月十八日
●開往芝罘
▲昌平丸 六月九日
●開往門司宇品今治尾道
▲照國丸 六月十五日

惠通行 電話一一八、三八五二

大阪商船出帆

●開往門司神戶大阪(上午十時開)
▲香港丸 六月九日
▲特克瑪丸 六月十日
▲烏蘇里丸 六月十二日
▲貝加爾丸 六月十三日
●開往天津
▲東洋第一丸 六月十五日
●上海福州基隆高雄
▲白山丸 六月二十日
▲盛京丸 六月十日
▲長沙丸 六月廿日

滿鐵沿線各站及各埠日本國際觀光局 船票發售處
車船連運票(往復票火車減二成輪船減一成)通用期限兩個月)大連司門神戶間輪船票(買往復票價可減二成通用期限、參個月)發售
▲專屬貨物代辦處 各地國際運輸株式會社

大阪商船株式會社 大連會社

自阿波共同汽船出帆

●開往芝罘威海衛青島
▲十六共同丸 月 日
▲廿六共同丸 月 日
●芝罘威海衛仁川
▲卅六共同丸 六月十五日
●開往天津
▲長山丸(定期修繕中)
●開往仁川鎭南浦
▲長山丸(定期修繕中)
●開往芝罘
▲十八共同丸 六月十日

大連市山縣通 阿波共同汽船會社 大連支社 電話 五〇〇一 六九九一

握現代治淋劑之最高權威的 德國梅濁尅星

▲愛迪那博士發現透膜殺菌法!
▲全世界醫師始得淋病根治藥

一淋病斷根新法

淋病的難滅已成全球醫界的難題、要把淋菌巢窟醫好方才完全的淋菌斷根、淋病怎樣可以算斷根呢?也是醫師及病家所渴望的一件事、然淋菌消滅就作爲淋病的治愈、而究竟用怎樣的方法、可以證明深部的淋菌確實消滅呢?醫師祇用一種深部殺菌的新藥梅濁尅星把潛伏的淋菌完全殺盡、行了此法以後即檢不出淋菌並且沒有其他可疑的症候時、大約可作爲斷根、經過了三月半年一年之後再行同樣的方法、沒有淋菌而且經過了良好的時候、就把淋菌治愈了、

還有一句話男人家已完全治愈、如不同時醫治她已經被染的妻子、這樣的醫治是一點兒沒有用的、

▲梅濁尅星的醫治作用

梅濁尅星爲愛廸那博士耗四十年之心血經二百五十二次的動物試驗、送請全世界花柳病院八百七十八處實驗、始告成功的淋濁斷根特效藥 其藥性王道、功效的神速、可稱十全十美、實爲二十世紀醫藥界新貢獻、

(一)本劑有專門透入男女的深部粘膜細胞內、殺盡淋菌的特徵、所以服過此藥者的小便也有極其強大的殺菌力、
(二)藥性和平、毫無副作用、絕非檀油、劣藥之妨害腸胃碍及生育等流弊百出者可比、
(三)專治急性慢性、五淋、白濁、婦女白帶、膀胱炎、尿道炎等症、有屢試屢驗的特效、

◈德國威爾鄧藥廠鄭重監製◈
◈梅濁尅星說明書函索即寄◈

▼大連▼華泰華西▼營口▼中西五洲▼奉天▼五洲▼安東▲瑞祥泰▼長春中西▼吉林五洲▼黑龍江中西▼鐵嶺義和堂▲洮南和發祥▼普蘭店▲康德記

哈爾濱道外六道街口 柯爾登洋行 獨家經理

哈佛司 振動不感錶

樣式新奇 機器堅固 走時準確 定價抵廉

合名無限公司 森洋行

本行 電話 奉天春日町八番地 日長二○三一・三七二二
分行 電話 大連連鎖商店街銀座通 長四一三二・四二三一
分行 電話 新京中央通四八番地 長三八七三番
出張所 電話 遼陽幸町六番地 一○九番

全治皮膚病 天恩水

殺菌作用 能殺滅皮膚病之菌蟲即除却痛痒等痛苦
消毒作用 能分解消除患部之毒素不能追逐病毒於內部故可完全消毒
收歛作用 能復活患部健康組織奏效神速
前記三大特長爲天恩水獨有差堪自誇者也

●乾癬●濕癬●鵝掌風●疥癬●癩痢●頑癬●濶瘡●香瘡●瘡疤●禿瘡●痒瘡●小結子●酒刺●癧瘍●蚤蚊蚋子●臭蟲●雀班●漆汕湯傷●刮臉割傷●潰爛蚤蚊臭虫毒虫之刺傷等一切膚病
△不腐△不痛△不內攻△擦之不污△不顯眼△却痛痒潰爛尤效

天恩水藥價 二册錢、五十錢、一元 二圓、送科內地六錢
全國到處藥店皆售萬一品罄之時其代金向左記發賣元郵購即送不悞

發賣元
東京市芝區田村町十八 東京藥院 電話芝一八七四番 振替東京六○一○○番
大阪市赤十字病院前 東京藥院 電話南一二四六番 振替大阪五○八一番

假冒品多 故購時務要指名天恩水方可無誤

歐美生乳藥

此下奶藥不但生乳且能強身、補血 欲肥兒、益母者、請服、(歐美生乳藥) 方知言之不謬也 藥盒印有飛艇爲記 (謹防假冒)

定價每瓶一元二角

總發行奉天鼓樓南 歐美大藥房西號

坐落奉天大西門裡瀋陽縣胡同●濟世醫社發藥●說明書附郵票六分即寄

濟世醫社 世傳十二大症靈藥

瘋狂靈藥	羊角風靈藥	胖腫靈藥	癱瘓靈藥	臌症靈藥	噎膈靈藥
專治男女妄爲妄言兒暴瘋狂一料即愈	專治男女猝然眩仆羊角風抽一料即愈	專治男女水胖氣胖滿身胖腫一料即愈	專治男女半身不遂癱瘓痿症一料即愈	專治男女水臌氣臌大肚臌脹一料即愈	專治男女酒膈氣膈吐食反胃一料即愈
肺癆靈藥	戒煙靈藥	經閉靈藥	白帶靈藥	鼠瘡靈藥	淋病靈藥
專治男女肺癆吐血痰喘咳嗽一料即愈	專戒男女白面嗎啡鴉片煙癮一料即愈	專治婦女血瘀經閉乾血癆病一料即愈	專治婦女經血不調白帶不孕一料即愈	專治男女結核瘰癧鼠瘡痃疽一料即愈	專治男女五淋白濁慢性淋病一料即愈

製品 一鐵道車輛、鐵道路線附屬品及信號裝置鐵橋鐵欄、鐵筋鐵屋豆油容器鍋爐類、
要目 一氧氣鋼、氣機、煙突、各種機械類設計製造裝設、鑄鐵罐、鑄鋼並、眞確鑛物、酸素瓦斯、

本店 大連市沙河口臺山町
支店並分工廠 奉天西塔大街三町目(電話二二○三番)

株式會社 大連機械製作所

滋味香濃營養豐富

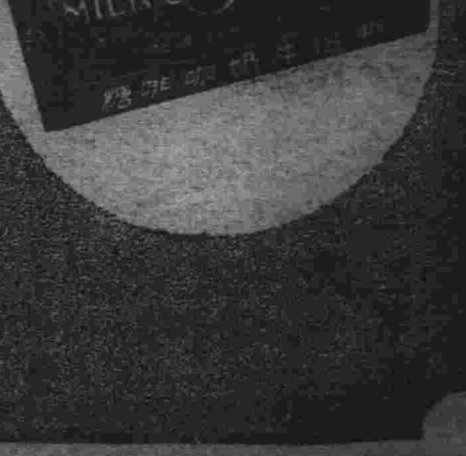

明治牛奶咖啡糖

大連市彌生町・明華糖果食品公司・電話七八七四番

現代詩歌趨勢 (五)

(曹葆華)

不管那表現在詩歌中國貧瘠與荒蕪之不變的景象。文學像平常一樣會證明是一種汎濫的潮流。不能長久指摘的。既是歐戰時與歐戰後之景況被分析過了。既是我們到了(否則看起來會是這樣)大旱底末日。既是變化底徵兆在我們面前。所以新派詩人必須預備起來處置新的題目了。這些詩人在那裡呢?並且他們的使命是什麼呢?大多數大學校裡的詩人(一個人會期望在他們之中發現新的呼聲)都是模倣他人的。有些生長在米雷度傳統裡。有些。特別是在東方的大學校裏的。生長在伊利遼底一派中。很少的能前進到有一種可以說是新的思想表現。關于大學校裏的詩人們。有一件驚人的事實。那是他們毫不獨特和重要。而却是很合格的。當過一個國立大學校詩刊底編輯。在過去兩年。我看見很少的詩歌能表示出美國詩歌之將來有任何希望。祗有兩三個青年詩人底作品具有確定的特創和超越。這些大學校裡的詩人。總而言之。都是與世界無望地隔離着。他們都是很年輕的。他們至今還未深刻地感覺過或已具有廣博的思想。當伊利遼與克命正以驚人的力量寫作的時候。他們還正是十幾歲。現在也許有青年詩人。隱遁在某個地方。他們也有同樣容易看得出來的特創的力量正在寫作。實在一個人會發現出一種情感的力量散漫在青年康密麗司派之中。這種力量到時可以翻成一種新的文學。

但是在英國的雜誌中和書稿中有着許多從青年詩人們那裏得來的證據。表示『第二次文藝復興』會在那個國家產生。英國詩人又走在美國詩人底前面。祗有一次美國詩人執着旗子。那是正當英國藝術家們遭遇戰時與戰後的悲苦和幻滅的時期。美國未曾被宣稱心理接觸着。它那時是一個充滿熱忱的國家。這些熱忱都表現在詩歌之中。現在美國是被內部的經濟的衝突窒息着。這個混亂期中的詩人沒有另外什麼可說。並且又沒有新的一羣青年詩人顯現出來。

現在正露頭角的英國青年詩人們都被伊利遼劇烈地影響過。恰如我們的美國詩人們一樣。但是對于伊氏底教言他們却有不同的反應。他們之中有些是很博學的。並且喜歡使用典故以及引用以往詩人底成句。他們似乎太過於理智了。直到而今他們大家都是這樣的。但是他們曾經接受至(少是在理智上)一種新的信條。康密麗司派底信條。他們用一種新的看法來觀看世界。他們給與人生一些新的價值到時他們會重行獲到一種情緒的自然和一種信心。雖然至今這些成分在他們的詩中仍然被懷疑的理智蒙蔽着。這些詩人曾由『和格司印刷局』出版一種散文和詩歌底選集。叫作『新國家』。

祗要細讀這本書。就知道他們的觀點。俄敦。李維斯。斯彭德。維伯。與蒲祿美。都是主要的投稿者。我們已經有了俄敦李維斯。與斯彭德等個人的詩歌專集(也許其他的人還有專集。雖然我不曾聽見)這些作品都宣佈出同樣一般的信條。(未完)

杜羅斯基訪問記 (二)

(布蘭諾著 歷樵譯)

在杜羅斯基剛移居法境的時候。記者就決意去訪問一次。他的著作經理人。不確實知道他住在那裡。要謁見杜氏。先得和他的代表見面。他們先要知道訪問者的來意。然後纔能約定會見的日期。和杜氏的代表會見三次以後。纔有兩位很有禮貌的青年。約我同去。我問他們要去那裡。他們講反正在法國境內。於是我 們便在夜色之中。坐着一輛問皮車上了道。我忠實地履行約言。不向窗外窺探。也不看時計。在路上走了許久。

瀛車衝破寂靜的霧圍。向前和流星一般地飛駛。這時我的身子。恍惚在噩夢裡。但是汽車絡於在一所安靜。並不十分鋪張的房屋前打住了。兩位介紹人高與地領我踏入一間清潔的書室。室中有許多書籍和紙張。並且安放着一張很大的書桌。杜氏很快地站了起來迎我。這時 我眼中有一個顯忽的印象。覺得他是冷峻和踽瘠。

起先我感覺有些窘迫。但是談話開始以後。這些印象全消滅了。那瀟灑的書齋。那案頭映照的燈光。那顆富於知識的腦袋。從額以上矗立着紛亂的淡黃的髮。那臉上呈露着修士們一般地嚴肅的神氣。那談話詞鋒 的流利和富於悅耳的節奏。用重迭的語句。叫人得着清晰的印象。用繁聲促奏表明他情感的綿密。他用諷刺和幽默。能清醒聽者的心脾!—這一切的一切。全代表一位學者的丰範。叫人很覺得親切有味。

可是從另一方非觀察。他的語氣中挾着堅強的決斷。淩駕一切。他的兩膊具有軍人的氣概。動作甚捷。處處流露出一種不很平凡的情調。

這是兩個人。一位是文士氣的杜羅斯基。他那樣子很像一位數學教授——高高的個子。青白色的膚素。結結實實的軀幹。對於青年們和新的理想時常表示關切。在這智識底外表的裡層。還有一位有豪傑氣的杜羅斯。他在十八歲的時候。已經是個叛徒。在二十以後。已經成功一個富有危險性的革命黨人。在四十那年他充任了紅軍總司令。他現在是五十六歲了。他很像第一次 被徙到艾爾巴島的拿破侖。胸中還醞藏着驚人的計劃。

他那灰藍色的双眼。是很明亮而冷靜的。並且是十分犀利的。他予人最深刻的印象。就是他對人具 有重大的信任心。和富於幽默。(未完)

寂寞之尼采

(陳銓)

當一八九八年。尼采瘋狂十載之後。臨死二載之前。其妹侍其側。傷心哭泣。尼采悲感撫慰而謂之曰。『妹乎。我輩固甚樂。何哭爲?』又謂其母曰。『母乎。我相信汝有最美之眼目』又謂其二人曰。『我思此屋中居世界最好之人。』凡此出此瘋狂將死天才之口。其悲慘直令人不忍卒讀。歷來天才之悲劇。固未有過於尼采。而天倫之樂趣。精神之安慰。一歷來人格感人之深。亦未有過於尼采者也。尼采爲近世偉大之哲學家同時又爲偉大之宗教家與偉大之詩人。其著作精神不亞乎基督之聖經。其文字壯美代表最高之藝術。彼之氣力橫絕古今。彼之感情。熱於爐火。彼之行動思想言論。實爲哲學宗教藝術之結晶。而其目的。則在重新估定一切價值以創造一新宗教。新神話。新文明。然而世界之進步不能若尼采進步之速。故終其身陷於悲苦之境。而此等緊張生活熱烈感情。不可壓制之氣力與對將來無窮之渴望。終陷此偉大天才於十二載瘋狂之境。天其或者憐其痛苦太劇烈。故藉此以休息之歟?

關於尼采之哲學。他日將爲文詳論之。其著作他日將翻譯之。惟尼采之抒情詩。在德國文學史上實佔最高之地位。雖僅寥寥不過一小册。而全部炙熱可燙手之心情。無不盡現於吾人之前。此等有氣力之詩詞中國自屈靈均而後。即不多見至於中國近代作家中。雖口口叫感情。而其感情深刻之程度僅出於喉而止於口。故讀之只愈覺其肉麻。誠中形外之間。正不容有絲毫之假借也。

歷來社會之進步。僅靠天才彼天才者。其見識必超過於現世。故其思想言論行動。常含豐富之浪漫性。迥異於常人。常人亦羣 起而非笑之。壓迫之。甚至摧殘之。盧梭擺倫一則困苦顛連。一則身死他鄉。至今日彼鄉愿者流。尚欲藉道德禮教之名。攻擊之不遺餘力抑若人心世道。非藉彼等維持即將沉淪於萬劫不復之境者而其實社會 壓迫天才 之力量已足摧毀 犧牲之而有餘。正今日社會不崇拜英雄而崇拜面母待彼等之 爲虎作倀也。惟團團之 富家翁。不希望領袖而希望蠢 如鹿豕。受人捉弄之庸衆。不愛惜含個性之精神藝術品。而鼓勵千篇一律千物一形之工場蠶貨。於是乎英國煤炭之價值。還不得不遠過莎士比亞戲劇之價值。卡奈爾在其英雄與英雄崇拜中沈痛攻擊之對象。在歐美已如此而在數千年注重實際人生之中國。方努力直追。惟恐其不能超過。論文化則只知工業化。論藝術則只知平民化。甚至於無產階級化。論教育則只知拜金主義化。所謂天才英雄之名。只足以爲嘲笑嫉妒之資。無人肯服從。無人不打倒 無人敢自異於羣衆。昔日之禮教食人。今日之物質 主義庸衆 主義更食人。不但食其身體。衆欲食其精神。於是社會上少數之天才既受鄉愿者之批評。復受羣衆之壓迫。苟不自安於鹿豕之列亦只能爲犧牲品。今日之社會正如莎士比亞在其安托利與克勒阿拔㗎劇中所云『一切皆平等正因其一切皆庸碌』而已。

右譯詩數首中。吾人覺此寂寞之尼采之心境爲何如?感情爲何如?悲哀爲何如?其一瞑不復勇往直前之氣慨又何如?『縱我縊我事正輕。千秋萬代我猶生』。再誦斯言。令人增無窮之勇氣也!

▲秋

這般秋色。
秋色碎人心!
去!去!
勿逡巡!
朝日登山。
升!升!
一步一留停
大地蕭條。
緊蹙上風弄哀音。
只覺萬念俱逝。
宛轉哀鳴。
這般秋色。
秋色碎人心。
去!去!
勿逡巡!
樹上之果實乎。
奈何汝戰慄。顫傾。
黑夜曾告汝以何種秘密。
汝青黑之兩頰上。
恐懼露呈
汝緘默乎?
汝不答乎?
誰啓予心!
這般秋色。
秋色碎人心!
去!去!
勿逡巡!

▲松樹與雷

我身日日長。
高過獸與人。
我每一開口。
無人應我聲。
寂寞難禁受。
成長太崔嵬。
平心惟等待。
等待爲何來。
巍巍不可仰。
置身在青雲。
平心惟等待。
春雷第一聲。

▲敵人手中

縊架高懸絞索橫。
紅鬚兇手不留情。
羣衆圍觀面獰獰。
如此捐軀已不新。
百封餘生我覺明。
大笑高呼無恐驚。
縱我縊我事正輕。
千秋萬代我猶生。
汝輩何所有?
可憐如乞人。
只羨我。
頭顱拋擲一身輕。
我固受苦。
但汝輩行尸走肉已無魂。

百死之後。
我變作。
煙雲繚繞。
日月光明。
縱我縊我事正輕。
千秋萬代我猶生。

珠玉新抄 —與— 義山雜纂 (中)

(素癡)

言語不達時宜者
鬧市吟詩誦賦
詐認貴人是親
下賤人前談書史

不達時宜(頁六下)
向娼婦吟詩 (二)
認他高貴爲親 (三)
下賤人前談經史 (一)

閒閙之處弔孝人
入境不解順風俗
(入境問風俗。『有智能』之一)

五無恥知者
喫人飲食無廉恥
借他人物須人索
得人物慚愧
到人家折他花果
飯後不起妨主人
五不自思度者

喫他人飲食不謙讓 (十四)
借他人物令自來取 (十五)
向人花園採果 (十八)
食後不起妨主人 (十一)

將領男女登筵席
盤上取物與男女
男女殘食却歸主人
自誇男女足伎倆
將衆人酒羹賜與男人
言六癡者
爲客呼賓
勸問主人肉價貴賤
壓散不起
語話遲婦
暑月向人家久坐
強買不買物

將男女赴席 (6)
殘食還主人 (5)
誇男女伎倆 (7)
作客自呼賓 (20)
問主人魚肉價 (12)
暑月排筵久坐 (22)

將主人酒食作人情(4)饒男女婚姻(8)筵上包彈品味(9)強學時樣裝束(10)入與寡婦認識往來(18)入人房闈取人物看(16)得人恩不報(17)窮漢說大話(19)家貧學富人(20)

言有八癡者
借錢不還債
知過不改
共語不應人
見人言談強自拗
不知已過見他非
不敬師長
親近惡人
歡慢良善

癡頑(頁七下)
有錢不還債
知過不能改 (2)
見他言語強拗 (3)
自已不知過強辯人 (5)
見人文字強評謗 (4)
把酒犯令不受罰 (6)
家貧強作富貴相 (7)

右表引起一個問題。那些相同是由於新抄抄雜纂呢?抑或是由於雜纂抄 新抄呢?換句話說。二者的出現孰先孰後呢?我的意見趨向於維持雜纂的先前性。雜纂的『不達時宜』一類。新抄更精細地分爲。『不達時宜』『無恥知』『不自思度』和『癡』等四類。顯然是演衍爲繁。若說雜纂把本來並非無現的區別泯除。似乎可能性較小。新抄即使不是直接抄雜纂。也當是同源而晚出的。(未完)

咖啡與文化

(式場隆三郎作 萊士黎譯)

不飲酒的人到咖啡店去。是要在那裡求安息。咖啡與紅茶的功効。從醫學的見地看來。咖啡能使頭腦底血行流暢。緩和其抑制。給人有一種恢復疲勞的感覺。然而這只是一時的現象。最後還是使血管弛緩。其効果是在短時間內消失的。雖是濃厚的咖啡。也只耐不過三個鐘頭。

然而到吃茶店去的青年。並不全爲求 休息。其中更別有醉翁之意在。所以咖啡在現代生活裏。被常做純粹嗜好品。不如被當做文化生活底手段爲多。在巴黎底高樓的一室。一天喝五十杯咖啡而寫着『人間喜劇』的巴爾扎克底短命。自然由于他底過勞使然。但也是咖啡底亂用的結果。

關於東鄉 (一鳴)

有日本納爾遜之譽

日本元帥海軍大將。東鄉平八郎逝 世後已於五日舉行國葬。茲記所知如次。

東鄉有人稱他做『日本的納爾遜』。納氏在特拉法爾加一役。挽救了英國命運。東鄉在旅順口。戰敗帝俄艦隊。再造了日本。東鄉極其欽佩英國海戰的方法。他在幼年第一次經過砲火的洗禮以後。便決定赴英國去留學。他對於英國的友誼始終是很好。

東鄉生於一八四七年。是鹿兒島藩士東鄉吉左 衛門的第三子。當他剛十五歲時候。在薩藩手下服役。有英國海軍大艦奎勃爾(KuiPer)率領的艦隊。轟擊鹿兒島。東鄉並不恨英國人。他從此時起。便下了學習 英國海軍戰術的決心。

赴英留學是八年後的事。他在這期間。參加了一六八年的內戰。頗著成績。戰事平定以後。東鄉留學的心願便實現了。一八七一年他奉派去英國 學習海軍。到一八七八年纔回國。他起先在英艦『沃陸斯特號』當一名小兵後來又進格林維取海軍學院去讀書。

當一八九四年中日戰役爆發的時候。他充任巡艦『浪速號的艦長英艦『高陞』輪載運中國軍隊一千二百名赴韓。在中途被他用魚雷擊沈。爲了這件事。曾經引起英國輿論紛紛的責難。他恐怕傷害英日兩國間的情感。所以在戰後回日。曾經有一度想剖腹自殺。以表明追悔。

一八九八年東鄉進級爲海軍少將。六年以後。在日俄戰爭剛開始不久。又進級中將。當時 被任爲聯合艦隊的總司令。他把俄國艦隊封鎖在旅順口港內。一九零五年五月又在對馬島獲得最後的勝利。這是歷 史上很有名的海戰。

帝俄艦隊由海軍中將羅德司文斯基率領。於一九零四年十月十八日從里博啓椗。在途中行了七個月。最後和日方接觸却幾於全軍覆沒了。可注意的。就是當時日俄兩艦隊實力約畧相等。各有主艦十二艘。在戰事期中。東鄉又陞級爲大將。戰後曾歷任海軍司令部。長軍事參議官。一九一三年四月升任元帥。一九一一年東鄉隨伏見親王赴英。參加英王喬治第五的加冕禮。

一九三三年六月東鄉應允拍攝一張關於日俄戰事的有聲電影。這影片現在已經放在日政府的檔案處。作爲紀念。又東鄉的書室裡。有一件很名貴的 紀念品。是一塊陳舊的木頭。那塊木頭從外表看起來 並沒有什麼特別。但是據旁邊 加上的註釋。說明那就是英國 海軍名將納爾遜旗艦『勝利』號的一塊 船底木。這木塊是英國的一位朋友送給他的。他對於這件紀念品。平時十分珍視。

旅大遊記 (三)

(董純潔)

南滿火車上下車的門。在車開時都能夠關上。車和車銜接處還都用好像油漆布似的布類接連起來。是一點也不透風的。形成一棚的頂上也裝置着電燈。形成一個很嚴密的房子。

老莫就把我拖到這個地方來兩個人就一人把着一個瓶子。連喝帶扯。扯的都是些詼諧話語。一氣把自己的這一瓶子喝盡了。還沒覺得怎樣。於是老莫又跑回自己的坐位提了一瓶子白酒來。我們兩個又一氣把這瓶子白酒喝盡了。

這回老莫眞醉了。喝完了拿起兩個空瓶子來。一邊走一邊相擊着。打出一個瘋點來。口裡邊叨念着『誰喝酒?眞裡有!』逕直走至自己的坐位坐下頭一仰忽忽的睡了。我也略帶些醉意。也忽忽悠悠的只記得老莫黑影在前一幌一幌的以外更無有別個心性。走到自己的座位坐下睡了。此後經過的就像奉天遼海等處。全像不屑一顧的樣子。任牠隨便的過去。

車已過了金州。同學們都吵砂着。那不是海嗎?那不是山嗎?……一片嘈雜聲喧才把我從睡中驚醒。一看天色大亮了。順序的由高處往低處看去。眞是高高的山尖。片片的海面。都呈現在目前。但是我很高興着山。因爲舉步換形。一峯有一峯的箇別景狀。至於瀚海。只不過黑白相間。總是接天的雲霞而已。此時又回想到未睡以先。接連又想起喝酒。停住便要細加玩味了。以爲這個酒是多麼美好一件安慰品。喝砒不但味美。而切還能抵禦痛苦昨夜假設要沒有這些酒。決對不能這樣安然的睡了一夜。那就得經過許多的苦悶。才能够熬到現在。酒眞是一件美好東西。古人說他是釣詩鈎。掃愁帚。我詩是學也學不會的。雖然喝了酒。也不會把他鈎出來我這愁腸也扯不斷的。經這美酒一澆。可是掃得無形無影了。

(三)埠頭

早晨七點四十分抵大連。下車後身體就感覺着凉得很。憑我這身體粗壯。也覺有弱不禁風。一凉徹骨之概。同時聯想到古時女性美。

從車站到奧町至多大概也不過就是半里地。我們的宿泊所是預定在奧町的。所以就徒步走到奧町的□□棧。到站後每個人也都嚷着冷得很。但是身上却還都在流着汗呢!其實這算作凉並不能說是冷。冷會把耳朵凍的賊!賊!眞叫。凉是感覺着很爽神。凉風來時。但覺透入骨髓沁人心脾。因爲我們是從北地來的。身上穿得多以爲到大連如果天氣暖和。可以脫下幾件來。所以凉直管凉可會流出汗來。額上則披着兩邊的氣候。已由皮帽而竟換上了罷帽。所以就會感覺凉意。

我又想到不可過惜筋力。應當多多使勁。務令周身出汗。以資排洩。以免瘀積。防止感冒流行。這是最好的一個自衛。

到棧休息半點鐘。就開早飯了。早飯開過。乘回號切貸車前去觀賞埠頭!

大連是東亞惟一門戶商港。人煙稠密。船舶雲集。這個繁華的埠頭。當然必有可觀。這是未到以前心中的想像。『船客待合所』。這是給乘客休息的地方。要上埠頭也必須從這待客所中穿過去。我們一下車就看到了這遠大宏麗的建築物。和相對的埠頭事務所都聳立在目前。經海風一吹。更覺得氣象蕭森。這足可以代表一個時代的文明。和一個國家的國民性。(未完)

紫羅蘭下

(E.B.Lttin 叔平譯)

因爲她晨歌的前奏曲妙曼悠揚。宅們這『朝禱』是來自虛幻的太上。每個樂師都祈禱着『春光晃臨』。歌聲嘹喨顫動在溫暖的四月的天氣裡。這前奏的第一聲將掠進她那悟弱的心房!

日晷儀的軌跡旋轉了一週。向東方蜿蜒着是幽靜的流蘇。她那渺小纖細的悲悸籠罩上了黯淡的網絡。蟋蟀們悄悄地潛入在平原的深窩。千百韻調的唧唧的蟲聲使牠夢回在午夜甫過!

一年兩年老樹新生出了小根。她覺得她這隙處已經成了禁錮。緊抱着獨自掠奪的深莽尚塵埃蓮曬吧!油碧的綠葉鮮艷的紅花在蔚藍的天色裏。這樣五月的天眞熱情温存培滋宅們的長成!

假使任何的慈祥的善人是他傺流血的話。那麼總得要問問是怎樣的一個少女倒下?祗是這樣的回答。是一個纖柔的。善感的。慈愛的。健全的發育啊!

那是體驗着要在冷雋晶潔的雪 裡迸發出芬芳美麗的花來!枯萎了她葬送了她在紫羅蘭下!

古北口誌 (七)

三古北口地方團體

古北口在昔有鎭公所施行村治去歲日軍佔領古北口鎭公所無形取消在熱河省公署古北口辦事處統治時組織古北口地方善後籌畫生計會附設合組營業社販賣農民日常用品由會長段雨峯及地方士紳主持會中事務專爲住民籌畫生計出路。情無的欵。以致會務不能十分進展。只不過有名無實而已。茲將其內容組織概要示之如左。

古北口地方善後籌畫生計會
會長
副會長
副會長
經濟組
監察組
交際組
調查組
文書組
庶務組

本年三月四日。古北口由中國接收。因之古北口地方善後籌畫生計會又有恢復鎭公所的消息。然現在仍未見諸事實。蓋一般士紳。因經濟困難。實際上不能爲地方造何幸福。縱然生計會改爲鎭公所。不過名詞變了。亦復何益。所以大多觀望消極而已。今將古北口地方有力士紳。列左。

張錫元(瓛臣)。七十一。曾充察哈爾都統。
王汝賓(稚甫)。四十。曾充第八師砲兵團長。
孫定武(竹亭)。五十七。曾充第八師騎兵團長。
孟星奎(拱宸)。五十五。曾充旅長五省聯軍參謀長。
田懋賞(伯延)。六十五。曾充上海護軍使署軍法處長。
段立瀛(雨峯)。七十二。前清貢生員外郎翰林院待詔。
馬又生(眉軒)。七十三。前清舉人。
高漢章(從周)。七十一。曾充潘家口千總。
韓鳳文(鳴周)。六十九。前充古北口河西鎭長。
李澤振(堯忱)。五十二。前充古北口商務會長。
高 信(允中)。七十二。曾充直隸省議員古北口商會長。
郝秉鈞(振衡)。四十九。曾充綏遠省警察廳長。
劉永秀(春亭)。三十八。前充古北口自治區區董。
辛匯源(百泉)。七十。前清生員。
關振隣(藻峰)。五十四。曾充禁烟檢查所長。
趙英華(文軒)。六十五。曾充書記官。
馬駿名(五十。曾充密雲縣警察所長。

野店 (續)

(李廣田)

在這樣地方。你是很少感到寂寞的。因爲既已疲勞了。你需要休息。不然。也總有些夥伴談天兒『四海之內皆兄弟呀』你會聽到有人這樣大聲笑着喊『啊。你不是 從山北的下窪來的嗎? 那也就算 是鄰舍人了』『常聽到這樣的招呼 。從山裏來賣山果的。渡了河來賣魚的。推車的。挑担子的。賣皮鞭的。賣 泥人的。『拿破繩子換洋火的』。…也 許還有一個郎中了。這些人。都會偶然地成爲一家了。他們總能說慷慨義氣話。總是那樣親切而溫厚地相招應。他們都很重視這些機緣。總以爲這也有 神的意思。說不定是爲了將來的什末大患難。或什末大前程。而才先有了這樣一夕呢。如果是在冬天。便會有大方的店主人抱了松枝或乾柴來給燒火。這只算主人的欵待。並不另取火錢。在和平與温暖中。於是一夥人都來烘火而話家常了。

直到現在。雖然交通是比較便利了。但像這樣的 僻野地方。依然少有人知道所謂報紙新聞之類的東西。但這些地方也並非全無新聞。那就專靠這些挑担推車的人們了。他們走過了多少地方。他們同許多異地人相遇。一到了這樣場合。便都爭先恐後地傾吐他們所見新聞的一切。某個村子裡出了什末人命盜案了。或是某個縣城裡正在鬧傳着。以及各地的貨物行情等。他們都很熟悉。這類新聞。一經在這小店裡議論之後。一到天明。也就會傳遍了全村。也許又有許多街頭人在那兒議論紛紜。借題發揮起來呢。說是新聞。其實也並不全新。也許已是多少年前的故事。流行了。傳說過多少次。忘了又提起來了。鬼怪的。狐仙的。吊頸女人的。馬販子的變遷。尼姑的犯規…都重在這裡開演了。有的人又要唱一隻山歌了。唱一陣南腔北調了。他們有時也談些國家大事。譬如戰爭災異之類。然而這也只是些故事像講『封神演義』那樣子講講罷了。火 熄了。店主東 早已去睡了。有些人也已經打了合鋪。很密切。譬如有兩個比較年輕人這時候他們之中的一個也許會告訴。說是因爲在故鄉曾犯了什末不可饒恕的大罪過。他逃出來了。逃了這麼遠。幾百里。幾千里還不知道。而且也逃出了這多年了。我呢。…另一個也許說。—我是爲了要追尋一個潛逃了的老婆。爲了她。我便作了這小小生意了。他們也許會談了很久。談了整夜。而且竟 訂下了很好 的交情。『鷄聲茅店月。人跡板橋霜』當上發白。街上已經有人在走動着了。水筒的聲音。轆轤的聲音。彷彿是很遠。很遠。已經又到了赶路的時候了。馬蹄聲。呼喚聲。呵欠聲。馬蹄聲。…這時候忙亂的又是店主人。他又要向每個客人打招呼。問每個客人。盤費可還足嗎?不是曾丟掉了什麼東西嗎?如不是急於趕路。眞應當用了早餐再走呢。等等。於是一夥路人。又各自拾起了各人的路。各向不同的方向跋涉去了。『幾時再見呢?』『誰知道?』一切都沒不再見了。話談得眞投心。眞投心呢。

眞是的在這些場合中。縱然一個老江湖。也不能不有些惘然之情吧。更有趣的。在這樣野店的土墻上。偶爾你也會讀到用小 刀或瓦礫寫 下來的句子。如某縣某村某人在此一宿之類。有時。也有談到藝詩樣的韻語雖然都鄙俚不堪。而這些陌路人在一個偶然的相遇機遇裡陌路的相遇又相知。(未完)

奉天萬芝堂藥店

⑫蓡茸補腎丸

補腎丸專治男子先天不足後天虧損少年破身太早房痨過度腎虛腎寒精冷如冰不能種子陽痿不興興而不久夢遺滑精腦髓空乏腰痛耳鳴精神短少自汗骨蒸以及婦女經脈不調赤白帶下下元虛冷久不孕育等症服此藥添精種子壯陽補腎大有奇功每匣現大洋一元五角一打十五元半打八元

ⓘ立止咳嗽藥

咳嗽藥專治男女老少諸般咳嗽不論年深日久虛損勞傷咳嗽吐血痰中帶血傷力咳嗽肺虛痰喘睡臥不安飲食少進內傷外感肺經不清此藥善能止嗽定喘養血清痰能補能和能清能散管保去根永不再犯每付現大洋四角每封十付三元五角半封五付一元八角

總號大西關分號 一設商埠北市場路北 一設日本站千代田通

電話四一四三號 三三四三號

(以上各商號代理外埠函購郵票自備空函恕不答覆)

大連華泰藥房	安東東益增遠	四平街裕慶亨
仝 華西藥房	仝 兄弟藥房	農安玉茗順
仝 德新藥房	仝 芝蘭芳	梨樹縣德巨源
仝 天德藥房	仝 福興堂	郭家店福盛厚
大連大西關康德記	仝 新盛隆	昌圖鴻昌號 公主嶺德泰祥
金州康德記	仝 東興藥房	遼源豐聚長
普蘭店康德記	鳳凰城恆順慶	通遼豐聚長
仝 義和堂	仝 乾德昌	八面城彩裕隆
瓦房店康德記	大孤山 安福藥房	康平德源興
仝 儒昶號	高力門日升祥	山城子源恆遠
三十里堡志順成	通遼堡華興洪	仝 永順和
松樹驛心和公	本溪湖張礦舖	海龍天豐達
蓋平恒裕堂	新京興隆發	仝 鴻興合
營口廣順號	濱江興盛隆	孫家台永慶東
仝 德興長	仝 天一堂	仝 增益昌
海城天馨齋	仝 大德堂	開原萬泰長
仝 華西藥房	雙城義昌德	千金寨福順增
遼陽中和齋	仝 天德祥	錦州聚合發
城子疃益發祥	呼蘭同合春	仝 同盛居
旅順德泰號	江省同盛和	山海關德順興

慢性胃腸病

愛腑(アイフア)

高級治療藥

不用誇不用驕亦不必强

請看極顯著之醫療

慢性胃腸病是不可無注意之疾病、表面上一見雖似無何等大病、然既是腸胃機能全有受損、則在內壁必生出可恐之疵痕與糜爛、爲此

◎食慾不進、胸前痞積、逆反吐出瓦斯

◎時常下痢及軟便、而於便混入粘液、血液膽汁

◎腹膨、如雷般々鳴動、頻放屁、下腹疼痛

◎雖食滋養物亦不附着於身、全體衰弱

◎元氣衰退、顏色變惡神經過敏、而成性急

◎少飲酒、或食些不消化之物、隨時下痢、疼痛等之諸症狀呈出、往々而誘發可驚諸病然而愛腑是於其治療、特有最適切之作用(病原效果)卽主藥是能沈着於病原之胃腸內壁之傷面、迅速癒其炎症、强粘膜、整粘液、緊張弛緩、亢進蠕動可制等、而營敏活之病原治療(對症效果)更與獨特之對症作用相須、食慾不進、消化不良、發熱、嘔吐、嘈囃、胃部膨滿、胃痛、鼓腸、腹鳴、下痢、軟便、血便、裏急後重之諸病苦、盡可使消退(健康效果)而能使胃腸强壯昂進其機能、增進食慾、榮養吸收得成佳良、所以使全身衰弱得回復、增加血色體重、元氣與健康頓然增進也。

藥價

在胃腸之兩病是愛腑(粉末)一三服入 二十錢 十七日分 三圓 四日分 七十五錢 四十五日分 七圓 八日分 一圓五十錢 特製一二日分 五圓

在胃病專門是健胃愛腑(錠劑)七十五錠入 五十錢 三百錠入 二圓 百六十錠入 一圓 千錠入 五圓

各埠大藥房均有代售

發售本舖 大連市山縣通一丁目 順和公司 振替大連三七六五番 電話七六〇八番

驗目配鏡貴有經驗

目疾之由來不一配光之變化無窮倘驗目配鏡無相當經驗非但不能補助目力而且損害視覺本行首創第一研究光學已有數十年因經驗之豐富而有特殊之心得有目疾者請來試配

奉天城內中街大西門內亨得利鐘表眼鏡行

定製銀盾銀牌 別緻迅速 青年鐘表眼鏡行

奉天中街

最古之歷史 最新之設備 最上之品質

品質優秀名實皆爲寰球屈指無二之麒麟老牌麥酒

麒麟麥酒株式會社

大炮台好似一朵交際花

到處有她的芳蹤

大炮台

CA-381

謹告大衆

兜安氏領頭 別人家隨後

市之假冒兜安氏馳名藥膏者爲數繁夥是誠奇絕事也凡企圖假冒兜安氏馳名藥膏者殆無不摹倣兜安氏馳名藥膏色裝之顏色及其圖樣然市之值得假冒者亦唯兜安氏馳名藥膏而已蓋在中國出售各種藥膏之中當推兜安氏馳名藥膏爲獨一故假冒者竭力摹倣是則兜安氏馳名藥膏最值購買信有證焉

兜安氏馳名藥膏悉用最上等之藥料製成本公司廠作經年科學上之研究費無數之金錢始得發明此方故假冒兜安氏馳名藥膏色裝之顏色及圖樣並非難事惟藥質及治療成分則非所能假冒致良者也試詢貴友必云兜安氏馳名藥膏爲最佳欲購藥膏須購此最佳者幸勿爲假冒貨欺也

兜安氏領頭 別人家隨後

各埠藥房均有出售 上海江西路四八九號兜安氏西藥公司

此膏分大盒小盒兩種聽惠顧者選擇

索書券

附奉郵票三分請給兜安氏繪圖健身益而有中西八(以鋅者)一冊爲荷

姓名

地址

政府發揚王道政治之光
宣撫松江下游各縣 實施工作九項步驟

【吉林】政府爲此次東北谷商租土地事宜、免除民誤會宣達政府注意、以揚王道政治之先鋒起見、茲特在松花江下游、施行宣撫事宜、今將其宣撫實施辦法錄下、

▲一宣一撫一方一針　一、披瀝政府之德意俾使民衆徹底理解商租之意及眞相以免其不安與誤解爲目的而不單以收拾事態爲足以此機會本積極的意旨求問題之解決對於樺勃實各縣商租區域及依蘭須待今後之工作、以外之地、絕不施行商租二、農民有因誤解或被強迫流入匪群或通匪者、宜速脫離復歸正道、從速歸農、三、爲不使事態擴大防止波及鄰接起見、指揮此外各縣協同工作、四、因兵禍而致死傷以及其他被害者以實質救恤之以便收宣撫之效果、

▲一宣一撫一方一法一　一、各關係縣　公署設立以縣長爲主腦之宣撫委員會、依據宣撫方針、進行縣內宣撫工作、二、宣撫本部與各縣委員會、並各縣委員會、相互間取密切之連絡、協力進行、三、宣撫辦法一、飛行機宣傳二、佈告傳單三、航運關係……航業聯合局及停泊地之工作、四、宣撫隊、五、潛行宣傳者六、依宗教之工作宗教團體之活動利用依信仰工作四、救恤之方法一、設立難民救濟所、二、發給難民物品、三、對於死傷及其他被害之賑恤五、醫療班之活動六、獎勵方法、一、對於歸農者之獎勵金二、對於宣撫者之獎勵一獎金二、褒狀三、功勞章七、宣撫地區內各縣之薪餉未放者立時發放、八、爲救濟罹民起見各地大興土木事業九、宣撫區域規定爲左列各縣一、依蘭勃利樺川富錦寶清二、方正木蘭通河湯原綏濱

西遼河氾濫 通遼被淹

【通遼】月之六日、遼河水泛、由馬家窩棚北開堤、沖毀民地、約有全境一半、衆商民修壩堵城、四門堵土、水勢危險、縣長參事官、憲兵隊長、領事館、內務局長、財務局長李、商農兩會、及其他關係地方者、均輪流督飭挖土修城、晚間水浸城牆、上臟矮處尺餘、待至十點鐘、姑子菴後身、水極氾濫、經袁分所長、通知縣長及吳局長、夜間在城壕演說、謂願戲五天明日開演、我自己繳戲一天藉達誠感、並囑袁所長需言勸導商民、殷勤叠修、救人利己、保護閤邑生命財產、功德無量、不准吐打衆民、袁氏遵命、率領工做、至天慶東一帶、嚴守崖堤、分段補修、天主堂及西北城、角水甚猛烈、十二點鐘時、警察率各百十家長、週邏繞城、不時報日、水漸平穩、待七日夜間二點、水見消、天明各商號默慶神祜、均放心無驚欣欣焉、有撤去備預門前麻袋者、有趨往台前觀劇者、唯四鄉農民、叫苦連天、幾乎溺死、一分署長李學友、仍恐水勢復來、飭分所嚴爲保守城壕之士、加之商務會、更萬分注重看護之責、內務局農會等、令十百家長、不可有漏勘查之責、聞錢家店進水、清河出潮、十里地寬、被水沖毀之肸田極多、減去大半、俟積水消時、播種蕎麥糜子、倘可有穫云、

電會社 懸賞發報紙式

【吉林】滿洲電話會社、吉林出張所、爲所需之發報日文用綫、特懸賞金、懸求式樣模定爲一等一百元、二等五十元凡應懸者、須將式樣、於七月十五日以前、該出張所、聽候評議、採取者佈告週知云云六

吉垣道路 新建設

【吉林】吉林商埠之開發進行、正在努力中、所有馬路之建設、更爲至要、現在修築中之道路、有東商埠之市場大馬路、及青雲閣北行之路、及岔路口支路、正在進行修築中、一部之測量、並正在進行測量、以期迅速完成、建修道路云、

鋼本審判官來吉

【吉林】朝鮮審判司法官鋼本氏、爲視查各地之司法事務於月之六日來吉、視查吉林司法界、查廳長等歡迎引導、一一參觀、並偕遊吉垣各名勝六定於二日內、赴哈爾濱視查云、

哈市糧米公會開會 ▲研究粮石銷費報告表問題

【哈爾濱】濱江市粮米商同業公會、昨日（六日）下午二時假道外商會、開會員全體大會、討論關於粮石銷費報告表等問題、當時出席會員五十餘人、並省哈爾濱警察廳、及正陽警察署所派之監視人員、茲將開會情形誌下、

▲事先通知　該公會於開會之先、特通知各會員云、茲爲粮石報告表、及協和會會費等事、定於六月六日午後二時、在道外商會會場、開全體會員大會、事關重要、務希屆時惠臨與議、勿誤爲要、

▲開會情形　因會員到會稍遲之故、至下午三時許、始行開會、當由該公會會長李紹卿主席、報告開會宗旨、大致謂、本會前奉濱江稅捐局令、對於各粮米商店、每日購入售出之粮石、種類數目、均須按旬塡表報告、當以各粮米商店、多係不識字之人、於塡報上、諸多困難、且各商店每日所售之粮、多寡不一、有一次僅售一角或五分者、亦有售賣一斗或半斗者、如果逐一塡表報告、不惟手續繁瑣、亦且勢有難能、故關於此事、會査本會陳述困難情形、請求豁免或變通、嗣奉函覆、以此案已據情轉請濱江稅務監督署、核示辦理、當奉指令、以所陳困難各節、查屬實情、准將每旬購入糧石數目、作爲銷費數目、分別列報以示通融、惟油坊火磨、不得援以爲例、至請豁免一節、因此表爲稽核糧石納稅之良法、現在復施行鐵路運輸執照、尤竊此表、以爲輔助、所請豁免之處、斷難照准等因、後經本會與稅局磋商、此後對於旬日報告表、祗塡報每旬購入糧石數目及種類、而對於售出之數則免塡報以示變通、此係稅局格外恤體我糧米商店、大家應即照此辦理、

▲稅票展期　稅捐局前定各糧米商店、購入之各種糧米、均須隨時納稅、此項稅票、有效期間以六個月爲限、即六個月內、須將稅票上納稅之糧石、盡數銷售、過期之後、即有未售盡者、亦須另行重新納稅、以防影射之弊、惟此項辦法、困難之上太多、因購入之糧石、往往有經年不能售盡者、如過期須另納稅、跡近重征、故請求稅局變通、現亦蒙核准、將此項糧票、展期六個月、即以一年爲有效之期、逾期之前、再另行照章納稅、

▲催繳會費　因本會會員中之各糧米商店、入協和會者、頗不乏人、按照該會定章、每一會員、每年須納會費國幣六元現在該會催繳本年度會費、函請本會、代爲取收、彙總轉遞並將收據函附到會、就今日開會之便、向大家說明、以便日內派員持據往收、而免誤會云云、至此已至下午四時、遂行散會者、

幼稚園內將附設 婦女補習學校

【大連】大連西岡睦堂幼稚園、自創立以來、業已數年於茲、經營上既有良好之成績、且該園又占居滿人稠密之西崗子中心、更爲全市滿人側、獨一無二之幼兒教育機關、況年來伴同人口之增加、求學兒童逐見增多、求學之心、亦漸普及、故未滿入學年齡之男女幼兒、莫不爭先入園、因而舍窄人多、去年中、苦無收容之餘席、逐遷移於蓬萊町、廣設校舍、完佈設備、現在在學兒童除爲臨近西崗管內者外、西部沙河口、及東部寺兒溝各方面較遠者、亦有多數就學者、是故校舍雖廣、無奈入園者又倍前增多、刻下仍無餘席、該園當事者、爲應乎現在婦女求學之心、擬假該園內、再添設婦女補習學校一處、凡未曾求學之婦女、皆可得而求學、現已着手計劃、實現後、實爲女界之福音云、

東西商會聯議 獻納防空資金

【大連】大連市東西市商會及西部東部各商民聯合會、鑑於州內防空時期已在目前、爲表示護空之熱誠、乃假大連市商會內、召開各商會聯席會議討論滿洲商民間、關於防空資金之獻納計劃、出席者、除各正副會長外、並諸董事幹事等、當由會長對衆說明防空之利害、欲期安居樂業、則防空責任匹夫皆有、除各大商店按割納項外、軍人者亦有自動獻捐之必要、當時各方同意、日內開始募集云、

防空宣傳 沿戶誘勸獻金

【大連】大連市役所、爲期防空設備之完善、於本夏防空演習前、向民間募集防空資金更爲普及民間之防空思想計、已印刻防空宣傳畫片若干張、大書防空之標語、以資喚起民衆之注意、該宣傳畫片、已於日昨分發於全市滿日機關、着令懸揭於市內人烟廣衆之處、同時由警察署、勸誘民間獻納防空之資金云、

髮妻仗勢作威 妾求官廳保護

【大連】市內寺內通居民李耕九、現年三十歲、原籍山東省、曾爲和康號副經理、因染芙蓉之癖、忽於公事、久之柜務荒廢、且嗜奢侈、以至入不敷出、在本年春又納劉家屯某號妓女爲小星日夜伴身於烟色之間、費用浩大、竟被股東所查知、日前控於官廳、撤却職責、刻間閑居無事、而消費仍舊、所納之小星、在苦海中稍有積蓄、李一時爲金錢所迫、時仰給於妾、於是漸失情愛、且李之髮妻、亦時與妾發生醋海之衝突、李又失卻經理之威勢、妻不受束、妾不聽制、致夫妾間、冰炭不容、妾以失寵於夫、髮妻視爲肉刺、常此以往、恐將不利於身、前途茫茫何時爲終、乃於日昨呈狀於官廳、仰爲保護、噫、李之初有夫權、而後失夫威者、乃藉金錢之勢耳、無恒產而納小星者盍鑑諸、

警察撤掃除傳單

【黑龍江】本埠警察廳與市政局、鑒於時屆夏季、汚味傳播、雜蛆叢生、對於衛生、不能不力爲講求、以資淸潔而防時疫、特議訂商民大掃除辦法十六條、即製傳單、於今月之五日、飭各署警察按戶散放、以備照單施行、並限佈告後二十日內、一律掃除完竣、如警察監市局認爲適當、發貼清潔證其狀況永久保持之、否則限以相當期間、勸告遵辦、若再爲玩忽、即代爲執行、由住戶担負、或依汚物掃除條例施行細則處罰云云、

警署長克盡厥職

【乾安】本邑城區第一署、署長滿樹森、對於警政矢勤矢愼、茲屆夏令、帶同長警、按管境內商農各戶檢驗、是否淸潔、指導各家注意衛生、兼搜查失業之流氓、免除晝夜之宵小、並令各門之長警、對於出入行人、如有形跡可疑者、詳加盤詰、除却混跡城區之亂、乘馬者、不准在街疾馳、深恐造出意外云、

影響地方風化 女招待急宜取締

【鐵嶺】歐風東漸、人心不古、一般青年高唱自由平等、社交公開、於是男女戀愛、因情而迷者不知凡幾、以致未婚而解約者、層出迭見、種種寡廉鮮恥之事、不勝枚舉、社會風俗之不良、殊堪浩嘆也、本埠各飲食店、及各鴉片零賣所原無女招待之設、自前醉翁居飯莊開其先例、於是各飲食店及鴉片零賣所、相率效尤、均以有利可圖、爭相僱置、以期廣招顧客、是等女招待、花信登瀛及徐娘半老者、等等不一而服裝妖冶塗脂抹粉、淫媚難藹使一般登徒子一見消魂、是招得狂蜂浪蝶、穢聞百出、而尤以各鴉片零賣所爲最甚、以致一般少年、藉尋歡而墜烟霧中者極多、是以警署嚴加取締故各鴉片所之女招待、已絕跡矣、而各飯莊之女招待、仍然許其傭用、以應合新潮流之變遷、而各飯莊之女招待、近來亦頗效法烟館以媚人、雖然於飲食無關、但於風化有礙、且彼等檢行街市、任意調笑、故女招待之有無、於地方之風化道德治安種種方面、止有關非鮮、急宜取締云、

殺驢祭父墳

【錦西】二區管界、三股哨村、村叟劉某、月前被毛驢咬死、已誌前報、聞該叟之子、於本月六日正伊亡父五七之日、將該驢牽至墳地、先上香祝告、後親手將驢四割下、供於伊父之墓前、以報大仇、觀者甚衆、旋即將驢身之肉、任人割取、一時立盡云、

曾充營長之喬仲三 因析產殺兄

【營口】遼東地區警備司令部第三營長喬仲三去秋辭職後居住於營口元神廟、而七日午後六時頃、與其兄仲貴、因分家問題、發生口角衝突、旋以手鎗射殺其兄仲貴、

藥王廟演戲五天

【金州】北關外舊有藥王廟係俗宗寺主特僧經理、向來香火甚盛、陰曆四月二十八日、正逢會期、衆信徒、募化資金演戲五日、以答神庥、刻下整理臺柱、明日必能開演云、

梨樹實行保甲制

【梨樹】本邑縣公署前奉省令、頒發暫行保甲法、飭即實行組織成立等因、縣長曲廉本奉令後、當經提交地方行政會議議決、爲集籌併顧計、擬將原有各聯村辦公處、名義取銷改組保甲辦公處、以現任辦事員改充保長、就各村長中改選甲長、仍行彙辦區村政務、并按照保甲規約之規定、均爲名譽職、不另支薪、似此通權辦理庶幾欵不另籌、事得俱舉、用以上各項、均已籌備就緒、惟以各聯村辦公處、前經呈准有案、此次改組、是否適合、業經由縣將議決擬辦情形、呈請省署核示、俟奉到指令、即行懸牌成立云、

幼兒墮沸水鍋

【滿帮子】距本市二里許、羅子洞村、有住戶劉文祖者、其妻五日午後洗衣燒得滾水半鍋、備而待用、適有事外出、其四歲幼子、乘無人之際、躍灶台玩耍、失足墜入滾水鍋內輾轉哭嚎、其母聞聲趨回、見狀無所措手、一時慌急、雖將抱出投入涼水缸內、不意火被水浸、毒性內攻當日斃命云、

勘驗石綿礦

【錦西】二區界、馬家溝村南孫姓地內、有石綿礦一處於五日經吉林電燈廠廠長林鶴皐、遣該廠秘書蔣慶儒來縣、協同宣傳班班長王發三、一同往驗、當即挖取礦苗、帶回吉林驗看矣、

兌舊幣展期

【洮南】中央銀行、近奉上令內開、略謂案查前東三省官銀號邊業銀行、以及吉林黑龍江哈爾濱、所出之各種舊紙幣、理應按照限定期間、（即六月底）一律停止兌換、以符公令、惟此項舊幣流通既久、深恐各省各縣不能如期兌淨、以致散落在外、人民坐受其累、茲爲体恤計、故將此兌換日期、另行展放、由本年六月底起、至明年六月底止、規定一年、以資盡數兌罄、但以上所列之各舊幣、在此兌換期間、只准在各滿洲銀行兌換、而不許行使、本縣奉到此令後、商民人等、皆感新國之仁政体恤民艱云、

張坐辦熱心商務

【洮南】縣商會坐辦張明九氏、商情透澈、學品兼優、素爲各界所敬重、自正會長張遇春氏、升任阜新縣長後、該氏代理會務、舉凡商界公益各要端、無不進行整理、如本街同盛和、前所出之流通券、至期不能收銷、全市震驚、該氏急力與之設法、嗣後准於緩期代兌等情、皆出該氏之力、復查前張督辦之德政碑、未有碑樓、深恐日久傾頹、特爲料集款項建築碑樓一處、現已將款集妥招標待修云、

娘娘廟會誌事

【彰武】本邑西南距縣城千里許、有高山台山峯一座、高有十餘丈、上有古跡甚多、修有娘娘宮、關帝廟、聖佛殿、胡仙常仙天然石洞、非常靈應、於昨古曆四月十八日、爲聖會之期、紅男綠女、焚香了願、並有小販攤床、設在廟門兩旁、呼喊叫賣、仍絡繹於途、有一般摩登女郎、往來遊玩、不意天不作美、突降傾盆大雨、該廟距村屯又遠、以致被雨澆者、大有人在云、

妓女潛逃無蹤

【鐵嶺】三道街喜鈴堂、妓女紡君、又名桂珍、年約雙十面貌姣好、營業頗佳、不知因何、竟於三日早六時許、潛逃無蹤、並該堂主人、劉某老夫婦、亦不知去向、想爲一同逃去、亦未可知云、

發現時疫

【鐵嶺】近日來、天氣冷熱不均、因此流行病易爲發生、故本市日來、患時疫者層出、患此種病者、大皆頭腦發昏、渾身冷熱、嘔吐惡心、大似瘧疾、一經沾染經醫亦不易愈、而尤以中年人及小孩最多云、

富記商店又擴充

【鐵嶺】本市廣裕大街、富記電氣器材料店、係販賣一切電氣用品、自開辦已來、顧客盈門、營業頗佳、該號爲擴大營業範圍計、故將原有洋式房屋、徙行接出三間、內外裝飾一新、於最近又包銷日本東京某西藥店總分銷處、現今營業科目、計分電器藥品二部、初部之設施、頗甚整齊、且物美價廉、童叟無欺、更講求商業之道德、故該號經此番擴充後營業當日形興隆云、

是又慶祝帝政之餘音云、

大雨連綿竟三日

【遼陽】本邑自初夏以來、農忙之際、四鄉人民、奔忙耕種、現已耕種完畢、但求秋成有望、每祈天降甘霖、以助苗長、於本月一日、下午六時許即大雨如注、以至五日未止、中間雖一日間斷、想三日連綿不知是否、與民有益云、

警署長擊獲匪首

【遼陽】本邑第五區警察署長、李奎山氏、升到五區一月來、對於地方事務、頗盡心辦理、於月之三日、帶隊在該區按各處巡邏、行至臥虎溝遇匪當時接仗、約二小時、匪勢不支、將該匪首、石振雨（報號奴龍）擊傷捕獲、當日送縣警局云、

舊紙幣兌換展期

【盤山】商會奉到財政部佈告、略謂從前舊紙幣、規定自本年七月一日以後、即失其效用、禁止流通在案、但地處遼僻之居民、則難保無坐失兌換之機會、致蒙損失者、政府有鑒及此、特自康德元年七月一日至二年六月卅日止、在此期間內、准許人民前往附近中央銀行、或兌換所要求兌換、但不准流轉使用云、

省長歡宴運動會職員

【札蘭屯】六月三日之慶祝帝政大運動會、已圓滿進行了省長鑒於大運職員、均能負責努力、爲尉勞各職員起見、特假六國飯店跳舞場、歡宴大衆及各旗運動員、酒酣耳熱之餘並有各人之高歌、爽邁英豪、

五月份來滿之 山東苦力調查紀 滯留滿洲者約二萬名

【大連】滿洲樂土新興以來、商賈雲集、因而各界爭來謀生、尤以勞働爲生活之山東苦力、破浪前來接踵而至、自三月以來、絡繹不絕、據關東廳之調查、五月中以大連港爲中心、渡滿苦力、不下四萬名、就中亦有經由天津營口等港者、同時由大連港乘船離滿者、亦達一萬二千名、總計出入數、均倍增於往年、出入相差、滯留於滿洲樂境中者、約二萬數千名、以滯在之勞働人數觀之、便知滿建設工程之興隆矣、今以大連港客月出入苦力列表如下、

▲由大連港登陸

發航地	男子	女子
天津塘沽	三三、三〇四	四四一
龍口	二、九三二	三三一
芝罘	九、二六六	七九一
青島	一、〇八四六	一、四〇六
威海衛	一、一〇六	一六四
上海	二〇六	六一
安東	一一〇	二二
營口	一四	二
朝鮮	四三	三
其他	七八	一二
總計	二七、九〇六	三、二四三

▲由大連港外出

目的地	男子	女子
天津塘沽	九八一	一三五
龍口	九五八	一一三
芝罘	四、三九九	五六五
青島	四、一四九	四七六
威海衛	一、二七二	八一
安東	一六〇	二五
朝鮮	三一	三
其他	六六	四
計	一一、一六一	一、四二〇

製發大典紀念章

【西安】本縣於康德元年三月一日、皇帝登極大典時、曾奉令成立慶祝登極大典委員會辦理一切慶祝大典事宜、當時曾有御賜臣民饗食一節、本縣按照上令規定辦法、得列賜饗者、人數約四百一十餘人、西安分會長戴縣長及各委員會議製造登極大典紀念章、其式樣係白綢質圓形、有方環可以繫綏佩帶、正面花樣上爲雙龍、中爲品字形瑞雲、其中有登極大典紀念、下爲雙龍和鳴、背面上橫書、大滿洲帝國、直書康德元年三月一日、下橫書奉天省西安縣公署此面均係篆字、經縣署庶務股長何裕寬、經手發放、凡於三月一日登基大典御賜饗列名會饗者、均發給此項紀念章、以資佩帶、而爲永久之紀念云、

縣長請假治父喪

【西安】縣長戴東藩氏之封君、年逾古稀、隨任頤養、身體甚爲康健、前在項後偶患瘡症、經中西醫生百般療治、竟未痊愈、於本月三日已歸道山矣、戴縣長素性純孝、偶遭父喪、哀毀逾常、因原籍海城、回里不便、故在縣署後院住終成殮、聞已據情呈報奉天省公署、呈請短假五十日、以便治理喪事云、

老來好匪猖狂

【延吉】據確息盤據縣屬柳樹河子方面慣匪、老來好、率領之黨匪部隊十五名、日前闖入縣屬南大洞、恣意狂暴、蹂躪鄉民、且從事調查石頭河集團部落情況、以作後日掠搶之目的、當經自衛團督見、極力剿捕、乃該匪等竟從容不迫、將鮮民朴龍乾家之大雞、掠去三只方向原方逃回云、

體育

台維斯盃網球歐洲帶 日澳單打網球賽 日選手善戰不及遂被擊退

【義斯蒂篷七日電】台盃網球戰澳日比賽、自七日午後二時四十九分舉行、是日旅居英國日僑、多數參集、努力聲援駐英松平大使、偕同令嬡、現於球場觀覽席、激勵選手、日選手等、爲表示哀悼故佐藤選手之意、帶喪章而出布雷撒球場、此事頗惹一般觀客之注目比賽首先由澳洲隊麥克格拉斯之發球開始、山岸選手、於第一盤、雖有失策、徹底力戰、冷靜應戰、始終由球場白線上打正確的球、因此麥選手、異常苦戰、致山岸獲得第一盤之勝利、次於第二盤、麥選手恢復良好狀態、麥氏將得意之雙手打法、純非常接戰后、山岸被擊退、藤倉對克羅福特比賽、克氏首先異常保持猛烈的打球態度始終壓迫藤倉、一時以六比五雖示優勢、遂善戰不及敗退、

麥克根拉斯（二—六、七—五、六—二、六—四）山岸
克羅福特（六—二、六—三、十一—九）藤倉

英批評家畧談 日本必有成竹 關於台盃日澳比賽

【倫敦六日電】台盃日澳網球戰、定於七日、在隱英法海峽之東蓬球場開幕、日本隊於過去三二星期在格羅斯哥球場練習、頗有自信、加以英國批評家、對日本選手之打球態度、亦異常賞讚、因此雖日本喪失佐藤次郎選手、其活躍頗堪期待、就中山岸選手之態度對澳洲側、成爲一大脅威云、

滬運動場 定明年開幕

【上海七日電】籌備經年之上海市立大體育場、現已開工定明年四月完成、市當局將行隆重奠基典禮、明年十月間、全中國運動大會、即在該場舉行、

幼童與成年 五千米決賽 競而當選

【柳河】預選會逐項運動中、至五千米長途、報名有九人之多、內一幼童、餘皆身偉力壯之成年人、入場後、因見其年齡懸殊、體力弱小、諸評判員、諸師長、以其定在淘汰之例、復恐疲乏過度、有碍身體、勸勿與賽、該幼童竟立志堅決、不能棄權、誓必一試諸教師猶一再囑咐、倘不能支持終了時、不可勉強、必須即時停止、孰知號令一鳴、竟勇奔馳、五千米長途、乃於二十三分鐘到達、當選第一、而仍神色自若、似有力而未盡者、其他賽員、未能終了者、竟過半數、是項運動之結果殊出觀衆之意外、鼓掌歡呼聲、達數里外、記者入場慰問、乃知該幼童係縣立第一校初小部學生李世昌、現年十四歲、童年若是將來壯年、當可爲運動界中罕有之怪傑也、

慶祝大典（續） 大運動會誌盛

五縣聯運會 選手返營

【營口】在海城縣召開之海蓋復岫營五縣聯合運動大會、本埠選手、孫志滿、郝慧、王振寰、李德彭等二十四名、前者赴海參助、已誌本報、茲聞該會於五月三十日、及三十一兩日在海城城南玉皇山麓、省立第三師範學校體育場、盛大舉行、一時各縣選手、角逐一場、各項成績、均有紀錄、本埠選手、暨楊敬會長等一行、於大會閉幕後、於三十一日晚八時、由海搭車、十一時返營口云、

慶祝大典運動會

【新民】慶祝大典、滿日聯合運動會、會擬本月三日、在西操場內、舉行、旋因天雨、改於四日舉行、是日天朗氣清、惠風和暢、會場高揭滿日兩國國旗、到場者、滿方各高初級、及各科長、科員等、並師中、文會、縣立一、二、三、四、五、及清眞崇實、福兒貧兒、日僞各小學校、約共十餘校、雙方男女學生、共計六千餘名參觀民衆、及各來賓等、亦有三四千名、會職員四十餘員、總計一萬人以上、由午前八時開會、軍樂鳴奏、齊唱國歌、會長致開會詞、按着秩序、開始運動、錦標、獎賞品、按名發給、至午時休息、滿日雙方各機關來賓、及各職員等、每名均發給、朝日館之飯菜兩盒一份、直至午後三時許、方始撮影閉幕、是日參加運動之人員、異常踴躍、精神百倍、慶祝大典義意、洵足紀念也、

祝大典又開運動會

【錦積屯】錦縣前開九縣聯合運動大會、業誌報端、本邑教育局、又於本月三日開全縣運動大會、以祝大典、故於二日間、在本邑第五小學操場、高搭席棚、以爲各機關各學校等休息之所、是日於早九時開會、各學校則鼓號喧鳴、旂飄

韓復榘 提倡足球 屬軍分隊比賽

濟南通信第三路軍總指揮韓復榘、以足球一項運動、對於鍛鍊體格、甚有裨益、尤適於軍人練習、可以養團結合作奮鬥之習慣、令各級官練習、二十六日韓氏特令駐濟部隊、於下午五時在張莊舉行足球比賽使互相觀摩、藉寓提倡之意、比賽秩序、本日下午五時在張莊舉行、與賽者爲八十一師展書堂部唐邦植旅韓在場指導廿七日上午五時半在辛莊舉行、與賽者手槍旅各團營下午五時爲展師部運其昌旅卅師部、仍在辛莊舉行、其比賽辦法、每團選一隊、手槍旅每營選一隊、比賽時由韓氏親任指導裁判、並按成績給獎以示鼓勵云、

大連版

盛京時報大連支社
大連市榮町二番地
電話二一九六五番

如此連濱

空空渺渺野叟漫談（四）
花花絮絮秋子尋樂 （非非）

正在衆多烟客猶雀無聲的聽着老伙計支配着那兩個壯漢、載歌載舞的在喧鬧着、又有喊叫的聲兒、間雜在曲兒的聲調一起、送到衆人的聽覺裡來、『叫大龍兒她媽來啊』、接着這個聲兒、就聽有伙計在喊着、大龍兒媽—東家叫哪—不一會兒、就看見一個異性烟客、姍姍的從後邊屋裏踱過來、却說這異性約有三十開外的年紀、丈夫姓周、生產了兩個女孩兒、她夫妻都是黑籍的同志、每天倚拿這家烟館當做第二個家庭、說起來倒也可笑、她們閒家除了夜間存身、回到家中來、其餘的光陰、便就消耗到這家烟館了、把自己的家總託嗎鐵將軍給守護着、在日上三竿的時候、一家四口兒起了床、（或者不只四口、那算臨時例外、不能加入這個預算）、就分頭往各人工做地去營生、這異性的婦人、她大女孩兒喚做大龍兒、也有十七八歲的模樣、生得窈窕的體材、修眉櫻口、皓齒明眸、很有幾分姿色、她的妹妹不過十三四的光景、也生得水葱兒般姣好、就喚做小龍兒、每天她夫妻便就依賴着這兩條龍來生活、吃呀穿呀和吸鴉片呀、都要在這兩條龍身上想法子。

大龍兒的性格很是玲瓏、幼小的時候、便隨着師付學些雜戲、西皮二簧都能綜取流行的唱幾段、眞是音韻幽揚、居然就壓倒同儕、受到多數人的贊美、於是大龍兒隨着琴師、天天便來到烟館裡、兜攬主顧、一時捧場的人很是不少、誰都想要聽一聽大龍兒的歌喉、

匡老說到這兒略頓了頓、又把烟管兒拾在手裡、非非聽的很有滋味兒、便不願意匡老這一頓、於是忙把自己的紙烟拿出來、遞給他、意思是酬勞的一般、誰想人家却謝絕了、說我沒有那麼大洪化抽洋烟、一抽就要咳嗽的不止、非非就式就把敬匡老的烟、遞到自己的口邊、等匡老劃着了火柴、便也乘勢點起來、一遞一口的向外噴着很濃的烟、一縷一縷的都隨着空氣流散了、白老在旁看着這個情景、現出了不奈的模樣、便催着匡老說、烟抽着了、一面說一面抽不好嗎、非非也很同情、就也在慫恿着匡老接續前言、匡老兒多數通過、也不好故違衆意、就又講說道、

大龍兒乍到烟館裡、不過聽着師付的指導、向烟客去兜生意、有時說話還覺着發怵哪、掌柜的、才來啊、捧一段唱兒吧、今天還沒開弦兒哪、你老還在乎這個小意思嗎、那兒花不了這幾毛錢呢、給朋友解會兒悶兒吧、這是大龍兒的陳情詞、說完了右手不停的在畫着烟床的沿兒、

都會什麼啊、

大龍兒一聽問、赶緊把衣袋裡的手摺兒掏出來遞過去、自己不覺好笑、兜生意把手摺兒忘在衣袋裡、眞是外行了、一個坐在旁邊的朋友在問、

坐宮是唱公主嗎、

大龍兒連忙答說不是、—是四郎、直帶盜令出關、唱這段兒你老聽吧、

好吧、那躺在烟床上的老者、手裡捻着烟這樣說、

大龍兒聽了這兩個字、就像逢到赦旨的罪囚一般、登時就櫻唇微綻、提高着喉嚨喊叫師付拿弦兒來吧、

楊延輝……恨楊廣……聽樵樓……店主東……

再聽一段吧、謝謝、對不住、雲香樓還有主顧掛電話來了、於是就把錢接到手裡出來了、又向別家去了、

大龍兒生意一天好似一天、烟客若是沒聽過大龍兒的唱、就彷彿缺憾似的、衣裳、鞋都不是從前樣兒了、油光的短髮、另用着簪兒綰在頭後、（未完）

金州福成順復活

△改組股份公司
△邵鼎三任董事長

經營廣招千倍利、財連銀漢利貫金城⋯⋯到了舊年、經過商店的門前、總可以看的到的這些吉利語、便也就可以規窺經商的目的和商界的內心了、經營原是爲牟利、是人人承認的公理、若是宣傳不爲賺錢、犧牲血本、那才是欺人欺心哪、再說無論什麼買賣、因爲虧折倒閉、敢斷言着說、決不是把貨物都捨本賣出去了、比方布店裡一毛錢一尺販來的布、萬沒有一毛錢一尺賣掉的道理、若是能比較普通的行市、把利看輕一些賣、那買主就認成便宜極了、便就趨之若鶩的爭購了、還說什麼犧牲血本呢、既然經營買賣、誰能那麼瘋狂啊、可是一樣的經營、就有利市的、就有虧折的、這個癥瘕、要在得法和機會就完了、

金州福成順雜貨錢莊、開幕迄今已有三十年的悠久歷史、主人初瑞亭、是商界有名的人物、做事老成持重、並且還是非常的仁孝、這却是很難得的一件事、錢莊營業、不用說成千累萬的交易、就是櫃面上零星兌換、他的算盤子一動就得顧主吃虧、若不信你試拿十元金票、到錢莊往返兌換小洋鈔票、漸漸的除了淨水之外、你計算計算還能餘剩多少、就可以明白四捨五入的利害了、在少數的交易固然誰也不能那麼瘋病、往來的兌換、假如遇到大數的交易、那麼正利以外、那歪利也不能少吧、

獨有初瑞亭他經營的這座錢糧雜貨莊、是能給社會一般人很多的便利、他店中的存款家、大半都是莊農戶、每年用一滴血一滴汗換了來的代價、就送給他店中來生息、初氏他知道莊農家的款、是憑成年際辛苦積來的、所以他就厚給利息、莊農家因爲錢的來路不易、他們看的也就特重了、既聽說他店中利高、便都願意交到他店中來、於是他的買賣愈來愈穩固、營業也日漸發展、眞是在關東州內、數一數二的大商店了、這時初君更給人們一種便利、若是你把一千元存到他店中做了定期的存款、當然利息比較活期大了、可是不能隨便提用、惟獨他店中却有個變通的辦法、假如遇到必需臨時用款、就可以向他店中押借、在一個月內歸償、就算白用、不向借戶再索利息、這不是如同款存在自己家裡一樣嗎、誰不稱便啊、

像他這樣的經營、又有攸久的歷史、自然是延年益壽的了、但是天有不測風雲、人有旦夕禍福、誰想到在前月金票的行市、忽然耙落的出人意外、初氏本是穩健派的老手、遇到這非常的變化、不免也受些小的頓挫、在這千鈞一髮的關鍵、初氏正在沉機觀變、想圖恢復、按說憑着初氏的手腕、些小損折、很不値牛刀一試、詎知他的老母在這毫厘千里之際、竟以病危電召他速歸、初氏是純孝的天性、聽見這個消息、還能顧及其他嗎、如此一敗再敗、以至於老本動搖、把數十年的事業、一旦付之東流、於是商會方面就想出頭替他維持、暫時把營業停歇、商量着把債權改成股票、把福成順就變成了股份公司、公推邵鼎三爲董事長又舉董事八人、不久便要重整旗鼓、昨天有接近初氏的一位朋友、談起他的經過、並且說初氏現在表示、股票原定五十元現改成二十五元、這次開幕後、將儘力兌付孤孀和慈善的存款、股票收回、也是要按着十足付價、決不打折扣的、因爲從先社會上對福成順及初氏個人、全有相當信仰、換言之就是福成順得到社會的幫助很大、一定不能把良心昧了來欺社會、同時和他店中交易的貨主、也都充分的諒解、那麼他這番失敗、不過算是意外的風波、經過了這場風波、還能得大多數人如此的支持、重整舊業、並且又改成董事制將來福成順的發達、是不能限量的了、他的營業範圍、也是要隨着擴張的了、金州莊農家既沒有蒙到若何損失、將來的方便或許更進一步的好轉、這不是社會一般人的福音嗎、我們就拭目以觀厥後吧、

蠅——荷花大少 （非非）

夏之神光臨到大地上、生物一切的一切都被了牠的恩賜、全在遑着那忻忻向榮的神情、表露着百二十分的自然美、荷花大少也由蟄伏的過程中渡到了活潑的境界了、當在朔風怒吼、冷氣逼人的嚴冬、荷花大少便蜷伏深居、不敢稍攖寒冽的嚴威、突然東風解凍、假如要露風頭、也難禁似剪春風的吹拂、夏之神降臨、便就是荷花大少的福曜了、略加裝飾、就可立刻翩翩、這便可以說是荷花大少的黃金時期了、納涼塲、夜市、洛子園、影戲跡⋯⋯便都可以見到他的踪跡

蚊蠅與荷花大少是成正比例的、牠隨着荷花大少同時入蟄、在牠蟄伏的期中、若僥倖遇到可以活動的機會也、便就蠕蠕的思動起來、赶到夏之神光降、那就成了牠的世界了、到處都有了牠的足跡、牠的趨腥附臭的根性、正和荷花大少在人叢中追逐異性、是異趣同工的表現、什麼地方汚穢、那蚊蠅便就膺集着、什麼地方拆濫汚、那便就是荷花大少的目的地、現在由初夏漸漸的遇上了溽著的季節了、蚊蠅的滋生日漸增多、牠的蕃殖力很強、無論科學是怎麼樣的發明、終不能想出妙法來、把牠滅絕了、給人羣裡永久除掉這個禍害、那荷花大少也應時而生、無論警察法取締的如何嚴厲、却總沒有妙法來約束這些敗俗敗風的流氓、給社會上減少些畸形的現相、蚊蠅的弊害、可以說彌漫了全世界、沒有人見了牠不厭惡的、所以每當牠將滋生的季節、就有人提倡撲蠅會、大家一齊努力撲殺、雖然不能把牠滅絕了、若是各地齊心撲殺、也可以減少牠蕃殖的數量、再說當在牠這蕃萠的時候、收效一定較大、蠅若減少、那麼夏令的流行的傳染病、也必就隨着消失了、於人類衛生上眞有莫大的裨益啊、並且若想撲蠅是很容易辦到的事情、每人各手一柄蠅拍、遇見便撲殺、自然可以減少牠的數量、再把居室和厨房都清潔一點兒、使蠅沒有容身之地、那一切的疾病無形的就能消滅了、

荷花大少無非是登徒子之流、每以拆白吊膀爲能事、在牠沒有犯罪實際的時候、那警察是不能干涉的、若使牠減少、就只是家庭中各自約束、婦女納涼的地方很多、不必專往那些下流集會所的地方去消遣、自然就沒有是非了、那荷花大少便也就無形絕跡了、

在大連市露天市場、是蠅和荷花大少膺集最多的地方、一般飲食裡的蠅子、眞是成羣結隊、飛舞人前、你若是把衣帽掛到壁上、等到你一飯之後、那衣帽上邊、便平添了許多斑痕、黑色的現露白痕、白色的便現出了黑痕、這不過是物質上污損、猶其小焉者也、有時菜看裏邊、便也發現牠的踪跡、食既過半、眞教人欲嘔不得、倘因此致病、就許有生命上的危險、俗語說、『命不是墻換來的』、那麼可以斷言、沒有人不惜命的吧、那就要在飲食上多多注意、不要無端的被蠅把命給攝了去啊、

荷花大少、也要首推露市爲最多、每到夕陽初下、電燈的光芒閃灼着、許多飛蟲繞在那光的四周在紛舞着、這時候娼家的粉頭、都列坐在門前、正自梳洗化妝、一隊一隊的遊蜂、往來如織的、故意要從那些粉頭叢中經過、借着幾個機會、互相利用、各想達到各的懷抱、但是荷花大少、也雜在遊蜂隊裡、完成牠們的獵艷的目的、便就向另一個地方去徘徊去了、牠們每天的消耗、只是鞋底的損失吧咧、礙巧還許獲到意外的艷遇、這些人的踪跡所至、也就與蒼蠅的玷汚了衣帽一般、給這醇樸的社會遺些斑痕吧、

投稿歡迎
啓者本社爲增進閱者之興趣關於連濱之各種小作文品極屬歡迎如蒙投稿即登載

春明花消息 （三）
▲實塚觀牡丹▲北里訪艷姬 （閑人）

當這初夏的時節、綠葉扶疎、薰風乍着、眞是給人們添了不少的愉快、在星期日的午后就攜着家人往遊老虎灘、電車達到終點、相將棄了電車、此時馬車一輛都沒有、於是就渡過木橋、行在一條坦平的山路上、右面臨有海灘、因爲已經落潮、水族的人們、在那沙灘上有許外拾取蚌類小石的、左面是小嶺、上面有許多人衆、因天然形勢建造的房屋、有疊石作坦的有用水泥作成階段、曲折上達的、眞是柴扉疎落、雞犬熙融、轉過人工開闢的一段山道、前面路是四達的、正在這兒徘徊莫適着兒道旁停一脚踏車、是向各家送牛乳的作當代步、就向那便着打聽實塚牧塲的方向、他很誠摯的口說手指告給我們、於是便就順着他指告的方向去尋訪、經了一段崎嶇的瓜徑、似乎是到老虎灘的街市了、小兒在前趨着、逢到人就問津、長蛇般的大路、在左側的雄槐不住的搖擺像是歡迎着來人、有些風馳電掣的汽車、迎面馳來、遠望就彷彿電影般樣子、行行復行、實塚牧塲的旗桿、高聳雲表、映在那綠樹之間、就將牠當作了目標、果然達到了目的地了、門前一株玫瑰花正在盛開着、進到裏面、滿架藤蘿都低垂着、在架下設着許多座位、香氣不時觸到人的鼻覺、沁人心脾、西面有一柴門、額書侍春二字、園中牡丹都開的少女般的嬌豔綽約的丰姿、迎風婀舞、中以紅色的最多、白紫兩色尤覺娟好、眼福既飽、就到藤蘿架下休息、主人更備有乳漿欵客、少坐就乘馬車遶着原路回到了電車站、時已午後一時又半」⋯⋯與家人分道各散了、因爲同時友人邀到東京飯莊觴叙、主客先後到齊、飲到微醺、大有君就强欲作北里之遊、他說在從前有他們的鄰居王姓是個幇閒的破落戶、牠的女兒十五六歲年紀、出挑的水葱兒一般、她父親便總想着要染指、怕是利權外溢了、可巧她母親回母家去了、這父女住到一起、她父親便發了獸性、在一天的晚間、這個處女就被了逆倫的汚辱、後來她母親告發了、把這獸行的破落戶入到了牢獄裏、可是她也就被賣到了娼窰代價得到一千元、六年的期限、她就遭際在西崗一號、芳名雪艷、我們今天造訪她的妝閣、一見確是小家碧玉毫無靑樓習氣、姿態端重、酬應上也還周到、服飾也雅而不俗、果能好自爲之若於風塵中獲得如意郎君、終身有托、也是不幸中之大幸也、萬不可甘居下流、永淪苦海、予有厚望焉、

時代的現形
十七字打油詩一打 （晦光）

握算復持籌、錙銖較不休、分毫莫輕放、蠅頭、

宣傳大鼓吹、廣告血本賠、減價再折扣、敗誰、

滷煮豆腐漿、牛肚猪大腸、勞工圖裏腹、太臟、

細眉勻如黛、朱唇點絳紅、曲髮摩登美、人工、

兜客倚門頭、逢郎便欲勾、秋波頻轉側、沒羞、

新角乍登場、里巷海報揚、果然現色相、平常、

應時冰激凌、涼園支小棚、異性充招待、調情、

呼朋上酒樓、猜拳更奪籌、涓滴何曾醉、齊嘔、

召妓代燒烟、歌姬營業兼、纏足擁調笑、爲錢、

汽車稱內燃、晝夜道路旋、來往兜乘客、不閑、

高中笑開懷、就職稅關來、不幸分統計、無財、

日夕貨居留、乘隙設機謀、派頭佯裝闊、眞偷、

時代的輪子、不停的永在旋轉着、一切的一切、也被推移的周而復始的循環無已、樹上的葉、綠了、黃了、禿了、隨着時代總是變換着、我們人、幼而長、長而老、老而？也無已的推進着、生在這旋轉不停的時代輪周上、那心術機智便也隨時在進展着、變遷着、社會上的風尙也就日趨就下了、變詐變僞、竟造成了畸形的現相、大連市社會也難例外、日常的形形色色、眞是無奇不有、姑就吾人所習聞慣見的採做油料、謅些歪詩、給讀者做一個公餘飯罷的消遣、只愚下未諳詩律、那裡曉得什麼平仄、既云歪詩、無非胡謅逗趣、還望大雅君子包含原諒吧、

森永牛奶糖

森永之名
其大其盛
雄飛亞洲
工塲規模
所用原料
採取製法
以此出品
香味濃溢

無人不知
眞甲天下
萬人堯望
宏大而全
優美而純
最新而精
質細純潔
滋養豐富

滿蒙總經理處
森永糖果公司
大連市雲井町二十七番地
電話 眼房九〇二一番 華商部九八八四番

滿鐵設立商事會社 委員會已決定最後案

滿鐵會社商事部獨立案、提倡已久、入本歲四月、組織委員會、屢次討論該案之結果、七日開最後委員會、決定新設滿鐵商事會社案、由委員長山西恒郎報告對正副總裁、七月再開重役會議、以決定該案件、該會社爲聯絡各種生產會社、滿鐵商事部方面之一切業務、均移歸商事會社辦理、拓務省提出具體案、

亞細亞洋油 新設蠟燭工場

亞細亞火油公司、因擴張業務新爲製造臘燭、已該公司營口支店、工場地址決營口市外三家子、實現於今年內云、

▲滿洲市場　滿洲市場株式會社、加茂町市場、決定新築、工費爲九萬九千八百餘圓、上木組爲工事、

▲鞍山鋼材　鞍山鋼材會社現爲設立計、資本金五百萬圓已公開募股、主要業務、係輥軌條、製造鋼材等、

分配改良大豆

鐵路總局對農民分布之春耕種子、(改良大豆)經滿洲國協和會吉林地方事務局之斡旋、對磐石縣地方一帶之農民、分配完了、成績極佳、農民悉爲歡喜云、

各地木材需要旺盛 新京哈爾賓爲尤甚

現在國都新京、消費木材、其種類主鴨綠材、吉長材、及北滿材、本歲各地方採伐情況如下、

▲鴨綠江方面　沿岸採伐情況進展極爲順調、去歲對軍部大量取引、採伐狀態良好、本歲亦入市旺盛、

▲京圖線方面　匪賊漸呈沈靜情況、現入採伐良好時候、今又番有滿鐵枕木百二十萬丁步之契約、故需要頗多、或難供給需要、

▲北滿地方　東部線沿線方面匪賊猖獗、對伐採上、不免障碍、然需要方面、哈市並西部沿線、有旺盛情況、故北滿材豫想南下減少、

農林礦產商工分區整頓

爲實行統制全省各地農林礦產、及整頓工商事業起見、特由奉天省實業廳、依照省內各地情形、劃爲五大區、以便樹立相當之整理對策、現該廳爲確實根據既定之方針、及參照現在情形計、該廳廳長徐紹卿氏、業於七日出發、赴各地實地視察中、其擬定劃分之五大區如下、(一)瀋海區、(二)安奉區、(三)南滿區、(四)四洮區(五)奉山區云、

魯省落花生輸出大增

【南京七日電】財政部部長孔祥熙、以魯省落花生、自減收出口稅後、輸出花生大增、乃致電沈鴻烈、減收三個月、以竟其功、

滿日各公司消息

▲滿洲市場　滿洲市場株式會社、自六日下午四時開股份主總會、付議左記事項、一、關於拂込股金十二圓五十錢、一、選任代表取締役、(粟野俊一辭任、關谷就任滿鐵地方事務所長)

▲東省實業　東省實業株式會社(資本金百七十五萬圓)歐洲大戰以來、業務不振、最近鑒於奉天市經濟界漸呈膨脹形勢、東拓奉天支店、決定貸與新資金、以謀新活動、現對

中國農業問題 (續)

牙行本爲雙方共信的中間人、至此則甚至犧牲雙方的利益、有前買賣的雙方、因一方的知識淺薄容易欺騙、牙行常不惜遷就另一方面的利益犧牲他方面的利益是則被犧牲者無疑的必是知識淺薄的農民、

農村中商業資本家利用農民經濟能力的薄弱、與智識的低下、自可應用各種非法的作弊方法、在農產物貿易中剝削農民、其中主要的如度量衡的差異與時價上落、均是商人用以剝削農民的最好機會、

度量衡的不統一與差異之巨大、是中國各地普遍的現象、在農村中雖有合法的標準度量衡器、商人也可棄置不用、農民即使明知吃虧、然也無可奈何、在安徽部門產業區域、茶號利用不同的度量衡以盤剝茶農、可爲一例、據報告(未完)

地茶號之盤剝山戶、惟一手段厥爲收買水毛茶而用大秤、普通二十二兩、折合十六兩、侵占百分之三十八、折合十三兩六錢之新制秤、侵占百分之六十二、其明以侵者如此、至於茶市堅俏時、或用二十一兩、或二十三兩、甚至有二十四兩者、」在浙西據社會調查所調查「不規則」的米行家、常另備大小二斛、農民來銷售時用大斛量入、農民來購米時則以小斛糶出、大斛比較標準斛每石有二升或一升之差異、小斛較標準斛有時每石亦差至一升、用秤也有相類似的弊端。」(未完)

吉林省內民衆金融向二十縣擴充

吉林省公署、經財政部之計畫、鑑於延吉、額穆兩縣金融合作社之成績良好、故樹立自來年度、更在主要二十縣、計畫設立此此項金融合作社、現正準備中、爲此統制指導機關、先設立金融合作社總署、在民政廳財務科設置假辦事處云、

上海標金匯兌市況

【上海八日商通電】材料不改、交易不振、惟投機家有回賣形勢、續有棉花輸入滙之需要外國銀行買滙、及中央銀行收買標金現物、故上起、主力方面一弗滙、買標金、賣方縮手不做、國滙有北方幫買進而示稍軟、

輸出滿洲特產物情態 大豆、豆粕、豆油均呈增

滿洲重要物產組合調查、五月中大連港輸出之大豆、豆粕、豆油、悉爲增加、較去歲五月數量如左記、

▲大豆
今歲五月　一五二、二四三噸
去歲五月　一一三、一三五噸
(增)九二、一〇八噸

▲豆粕
今歲五月　一二八、〇一九噸
去歲五月　八〇、一二八噸
(增)五二、二一六噸

▲豆油
今五月　一〇、一二四噸
去歲五月　一、七〇二噸
(增)八、四〇二二噸

而主要輸入地、大豆歐州並日本、豆粕、日本並歐州美國、朝鮮、豆油歐洲、但日本方面需要極爲旺盛、

世界經濟現處的地位 (四)

世界工業生產一九三三年三月已達最低點、直至七月始行飛躍的回復、四個月中、二零的大市、也是已經轉佳、在此短暫期間、急劇上昇超過百分之三十以上之急激回復、在恐慌史上、委實是從未見過的『世界經驗』、入秋以來、雖然再度喪失了春季奪回的增加額三分之二、但是恐慌期中的生產減退、直至現在(今年正月)已經各自收回如下的比率(百分比)

英國	德國	美國	法國	世界
二六	〇四	〇三	七二	〇四

因此英國復歸一九三零年半的狀態、德國復歸一九三一年一月(金融恐慌半年前)的狀態美國已經恢復一九三一年八月(歐洲金融悲慌之高度期間)的狀態法國已經回復一九三二年一月的狀態、世界已經還復一九三一年五月間的(歐洲金融恐慌之前)的狀態了、但是、日本的工業生產、比較恐慌前之最好況期(一九二九年)的水準、幾乎突破了百分之二五、與各國比較、在恐慌前的水準上還居下位、如果站在世界生產的狀況上說、尙且低落百分之六十、而站在運動方向上說、這裏顯然發見了『好轉』、

生產指數的向上的確是事實轉向『向上運』動的國家、爲數委實不少、就中主要的工業國中大致可以看見這個傾向、回復不僅只顯示了場所的擴大、而且顯現了回復力及其持續力之增大、突發的景氣之一起一伏、依然難能避免、生產增加忽使狹隘市場之消化力薄弱、而呈現相對的過剩生產之徵候、這個伸縮無常的模樣、然不能例外、但是、宅只有去年初頭、比較前年的生產指數呈現『虧空』、才能顯現了『正量』的比較御全體上說、世界工業生產、已經顯示了逐漸上昇的傾向了、依據毫指數說、不能不認定、世界經濟現已蹈進復興的過程了、

行市 八日

條銀標金

倫敦銀塊現行　一九片四分三
仝　遠期　一九片四分三
紐約銀塊現行　四五仙四分一
孟買銀塊現行　五五留比八分一
上海標金　午前　開一〇一四圓〇　下一〇一七圓〇　大價一〇一七圓七　小價一〇一三圓九　午後開行　一〇一七圓七

中外匯兌

英美匯兌　五弗〇七仙……分
美日匯兌　三〇弗一二仙
日美匯　賣三〇弗一六分一　買三〇弗一六分三
美國上海匯　三三弗二五仙
上海東匯　賣一〇九圓二分七一　買一〇九圓八分一五
上海美匯　賣三二弗一六分一　買三三弗……分
上海英匯　賣一先三片一六分九　買一先三片八分五
奉天城內滙兌　國幣滙上海　一、〇三〇　國幣滙中銀　……　金票滙中銀　……　國幣滙天津　一、〇二六
大連匯上海　九八圓〇二五　九八圓一〇〇　九八圓〇七五
大連匯烟台　九七圓一〇〇　九七圓五五　九七圓五七五　九七圓五七五
安東匯上海　七二〇元〇〇

各地錢鈔

奉天

●日站金票對國幣

	午前	午後
開行	九三、八〇	九四、一〇
下市	九四、〇五	九四、〇〇
大價	九四、〇五	九四、〇〇
小價	九三、八〇	九三、九五
交數	三五万	二三万

●全國幣對金票現行

九點	一〇六、四五	一點	一〇六、三〇
十點	一〇六、五〇	二點	一〇六、三五
十一點	一〇六、三〇	三點	一〇六、三五

●鈔票對國幣

	午前	午後
開行	一〇五、〇〇	一〇五、〇〇
下市	一〇五、〇〇	一〇五、〇〇
大價	一〇五、〇〇	一〇五、〇〇
小價	一〇五、〇〇	一〇五、〇〇
交數	四万五千	……万

●同現行

九點	一〇五、〇〇	一點	……
十點	一〇四、九〇	二點	一〇四、九五
十一點	一〇四、九〇	三點	一〇四、九〇

●奉天城內錢鈔
國幣換金票　一、〇六六
鈔票換現大洋　一、〇四九
哈大洋換現大洋　一、〇八〇
天津中交票換現洋　一、〇〇三

大連

●鈔票對金票(近卯)

	午前	午後
開行	一一一、九〇	一一一、五〇
下市	一一一、五五	一一一、七〇
大價	一一二、〇五	一一一、七〇
小價	一一一、五〇	一一一、五〇
交數	一九三万	六〇万

●同遠卯
開行　……　下市　……　大價　……　小價　……　交數　……

●同現行

(午前)		(午後)	
九點	一一一、六五	一點	一一一、四五
十點	一一一、六〇	二點	一一一、六〇
十一點	一一一、五〇	三點	一一一、六五

●鈔票對小洋票現行　一四〇、二五
●國幣對鈔票現行　九七、〇〇

安東

●鎮平銀對金票

	午前	午後
近卯開	一五一五、〇	一五一六、〇
又下市	一五一五、〇	……
遠卯開	一五二〇、〇	……
又下市	一五一六、〇	一五一五、〇

開原

●金票對國幣現行

(午前)		(午後)	
九點	一〇六、四五	一點	一〇六、四
十點	一〇六、四五	二點	一〇六、四
十一點	一〇六、四五	三點	一〇六、四

新京

●鈔票對金票　一一一、七〇
●國幣對金票　一〇六、五〇
●鈔票對國幣　九五、三五

哈埠

●國幣對金票現行

午前		午後	
十點	一〇六、六五	二點	一〇六、四五
十一點	一〇六、四二	三點	一〇六、四五

各地豆糧

●奉市大豆內

大豆	〇、九五
豆餅	一、一六
豆油	〇、九七
白小豆	一、一〇
小豆	〇、九〇
花小豆	〇、八八
吉豆	一、〇五
合豆	〇、七〇
青豆	一、〇〇
麻豆	〇、九八
豌豆	一、二〇
稷子	〇、七五
谷子	〇、五二
糜子	〇、四〇
稗子	〇、六〇
稻子	一、〇〇
大麥	〇、七五
小麥	一、二〇
高粱	〇、五三
包米	〇、六八
稷米	二、〇四
元米	一、三五
小米	〇、九七
江米	二、三〇
勝米	〇、八〇
稻米	二、四〇
糜米	一、二〇
秫米	〇、七〇
芝麻	一、四七

大連

●大豆(百斤)鈔票價

現貨	三、六八	三、七〇
不帶袋	……	……
六月底	三、六六	三、六八
七月底	三、六九	三、七一
八月底	三、七二	三、七四
九月底	三、七四	三、七六
十月底	三、六八	三、六八

●豆餅(一塊、鈔票價)

	午前(開行)	午後(開行)
現行	一、一一六	一、一一六五
六月半	一、一一七	一、一一六五
七月半	一、一一六五	一、一一六五
八月半	……	……
九月半	……	……
十月半	……	……

●豆油(壹箱)鈔票價

	午前(開行)	午後(開行)
現行	九、三五	九、四〇
六月半	……	……
十月半	……	……

●高粱(百斤、鈔票價)

	午前(開行)	午後(開行)
現行	一、七五	一、七五
六月底	一、七八	……
七月底	……	……
八月底	一、八七	一、八六
九月底	一、九一	一、九一
十月底	……	……

●大連麻袋(一枚、金票價)

現貨	三七、五	三七、五
六月卯	……	……
七月卯	……	……
八月卯	……	……
數安		

新京

●大豆(一石、鈔票價)

	(午前)	午後
現行	八、九〇	……
六月半	……	……
七月半	……	……
八月半	……	……

●高粱(一石、鈔票價)

	午前(開行)	午後開行
現行	三、五〇	……
六月半	……	……
七月半	……	……
八月半	……	……

哈埠

●大豆(壹再特現洋價)

	午前開行	午後開行
六月半	〇、五六〇	〇、五七〇
七月半	〇、五六七五	〇、五七七五
八月半	……	……

●小麥(仝上)

	午前(開行)	午後(開行)
六月半	一、三一〇	一、三〇七五
七月半	一、三一五	一、三九七〇
八月半	一、二八五	一、二八〇五

國外商品

●美國棉花(圓四十錢)(漲)

七月卯	一二仙〇三
十月卯	一二仙二六
十二月卯	一二仙三七
一月卯	一二仙四三
三月卯	一二仙五四
五月卯	一二仙六三
現行	一二仙二〇

●印度棉花(圓四十錢)(跌)

卜羅吉印	二〇九留比
沃謀拉印	一九〇留比
邊高香印	一三九留比

●大阪棉花　近卯　六二、四〇　遠卯　六三、五五

●大阪三品(綿絲)(壹捆)金票價

	(午前開行)	(午後開行)
六月底	二四八、〇〇	二四一、九〇
七月底	二二九、九〇	二二六、二〇
八月底	二二三、五〇	二二一、〇〇
九月底	二一九、九〇	二一七、三〇
十月底	二一六、二〇	二一三、三〇
十一月底	二一四、六〇	二一一、一〇
十二月底	二一三、〇〇	二一〇、九〇

●大阪綿布現行

鶴C	六、七〇〇	鵜島	二七、〇〇〇
軍人	七、九〇〇	扇面	二六、〇〇〇
寶細	五、〇五〇	福助	二四二、〇〇〇
白羊	……		……

●橫濱生絲　近卯　四七四、〇　現貨　……　遠卯　五一〇、五

●神戶豆餅

五月底	三、〇〇	三、〇〇
六月底	三、〇九	三、〇九
七月底	……	……
八月底	……	……
九月底	……	……

窮則通

喜出望外

發見化弱爲壯

虛弱者的救星

虛弱多病之人、莫不亟願霍然速癒、歷盡千方百計、服用各種藥餌、然而果能如願以償乎、身爲藥攻過度、轉致陷於柔弱者所在多是、

彼因貧血有致瘦弱諸君亟思身體肥壯、遍食各種榮養劑及珍貴品果能生肉生血增加體重而如願以償乎?其不致陷胃腸於苦境者幾希、

彼味既美　對身體復有益之品、雖不可得、有則要以信州天龍峽自然氣候風土中醞釀之鹽澤家三百年家傳秘法養命酒、此品芳香美味歸醲廉宜、駕上等葡萄酒之上、飲過之人莫不絕口稱讚。殆已成爲伊那谷之名物矣。

如朝夕飲一小杯、五臟六腑頓覺清爽、由身體之眞實、發出一股活氣、愛飲之人、其生活機能、可以日趨旺盛、元氣體力有加、此蓋回復本之基本、服藥可以奏効、食物容易消化吸收、變爲新鮮血液滋生新鮮筋肉、肥壯可期矣、即手指足指亦被其活氣、

左開的諸症均見偉効

◎貧血發冷之人
◎虛弱体質之人
◎血行不良之人
◎神經衰弱之人
◎患肺筋膜之人
◎榮養不良之人
◎胃腸衰弱之人
◎根氣薄弱之人
◎腦力精力衰弱之人
◎產前產後婦人
◎病後恢復期等等

心臟衰弱氣息促迫 竟癒至此健境

東京府西多摩郡　佐久間マス

我今年五十七歲從未生病服藥健康可知矣、不意今春四月以來心臟極感不適、如工作時久、或提重物即精神不振、雖忍殊甚尤以在我家中丈夫每日出門作事、我則報轉病榻、不獨家庭破碎難支、因望愈心切、遍求診療所毫不實心臟益感痛苦、不意吾村學校教師之夫人勸余服用養命酒我飲酒之不上五天、精神即見起色、乃購用德用壜、十天而後、霍然若癒、即負重上坂亦不感難艱、蠶絲今年本已無望、誰知仍採十五貫余與丈夫皆賴養命酒之賜、極覺快活、現在我們二人服此藥皆有効果、每次相逢皆向我感謝、余於快樂之餘特綴蕪詞、用報大恩於萬一八年十一月十九日、

小壜進呈　函索即寄

稱爲深山仙酒之養命酒者究何物也、因小罎(附說明書)全部負責贈送、故請向東京市澁谷區上通四丁目四十三番地養命酒本舖出張所函索試飲便知分曉　養命酒之釀造發賣元在信州上伊那郡南向村養命酒本舖天龍館、全國各大商店皆有代售、大瓶三元德用四元、近有僞品、請注意專賣特許鹽澤家養命酒之字樣、大瓶德用請附郵費九十錢、當即嚴重小包急送不誤、

第威德補腎丸有再造之功力

腎臟虛弱最易致病第威德補腎丸爲補腎聖藥欲得康健之基健者非服此丸不可按此丸有再造之功力

康健之基礎

清血消毒當保青春

滿洲自動車學校

汽車黃金時代來到了、有志雄飛於斯界之士、如前來一叩敝校之門、君必能展開幸福的前途、敝校爲滿洲唯一之外、認自動車學校之分校、即最老最高之養成司機員之機關、教授諸設備之完善、尤其利用電影之新穎教授法、實爲敝校獨得而他校無有者也、

關東廳公認　滿洲自動車學校

指導懇切、有宿舍施設、實費可住、畢業後由校介紹就職、確實欲明詳細、宜以名信片或電話來訊當即奉送章程

奉天商埠地三經路四四奉天獨立守備隊對過　電話二五九七
本校校址大連北大山通

三井茶園製＝日東紅茶

品質優良　價格低廉

三井洋行發售　特約茶莊　㊆清光洋行　奉天春日町三番地　電話二二六三番

勒吐精代乳粉

育嬰珍品
無異母乳

「今伊終日嬉躍矣！」

此語每指食勒吐精代乳粉之小兒而言諒君必常聞之以勒吐精代乳粉喂哺之小孩其精力必充足而消化器官毫無阻凝蓋此粉之製造方法特別研究使小孩食之易於消化

樣品券

奉上郵票十五分請寄勒吐精代乳粉一樣罐育嬰指南一册及量粉匙一只此致瀋陽日本站浪速通卅九番地英瑞煉乳公司

姓名

住址

到了清明樹葉兒綠森森的城外頭逛逛去很爽快偶然看見樹下**味の素**的招牌念下急切覺得餓快快的回家叫老媽用點兒**味の素**作好菜一吃剛知道了天下最好的味兒是這個**味の素**

味の素

(味之素)

(C—338)

以品質爲本位：最有効驗的

菊牡丹牌蚊蟲香(カトリセンコ)

月鹿牌臭蟲藥粉

効力最大優越品　臭蟲殺蟲剤

蠅必立死(インピレス)

弊社創製的殺蟲劑(蠅必立死)者、乃係以化學的研究之結果、經政府之批準註冊、而在有現代最新式設備的弊社工場、配合製造而成之名品、其殺蟲力之强大、與芳香優雅之氣味、以及於人畜絕對無害之諸優點、實爲吾東亞唯一無二、最優良之標準的家庭用殺蟲劑也

其效力特大無比

於人畜絕對無害

批發　神戶市外阪神國道田中　長岡驅蟲劑製造株式會社

經理　大連市山縣通七番地　藤澤友吉商店大連支店

各地藥房、雜貨舖均代售

美國　巧拿淋　新到

主治

五淋白濁。便尿不清。尿道潰爛。小便困難尿中混血尿道閉塞。膀胱發炎。疢濁重症請購試之定能應驗如神一瓶除根永不再犯

這是空前未有之發明淋濁除根聖藥巧拿淋丸(Gnorrhoea Tablets)專治疢濁淋症醫藥無效或時愈時犯試服此丸定可斷根因該丸內含三大要素即一純檀香(Sandal)(二)沙斐爾(Seai)(三)(梅天靈藍 Methylen OBlue)此三種藥品均係殺菌滅淋清掃尿毒之貴重藥料凡各國醫學博士無不大稱贊爲决妙品

奉天代理店鼓樓南總發行所　大成大藥房

代理店

奉天五洲藥房　奉天中西藥房　奉天大德生　奉天歐美西號　奉天歐美東號　奉天大吉祥　奉天北市場恒濟堂　奉天大西關泰和堂　奉天同德西藥房　奉天利亞藥房　四平街天德堂　四平街欽慶長　四平街增順興

四平街德慶興　洮南德慶堂　洮南永和堂　洮南和發藥局　遼原大德慶　遼原廣生堂　通遼德聚成　通遼和發藥局　八面城德慶同　八面城和發增　鄭家屯天德新　范家屯天德慶　范家屯端生祥　新民屯新發德　溝帮子廣生堂

錦縣福隆永　錦縣福金生　義縣大增號　綏中東和堂　山海關公和祥　開原德祥厚　開原德泰臨　開原生全堂　鐵嶺福合盛　鐵嶺合發久　昌圖德泰玉　公主嶺三合公　千金寨信仁和　本溪縣春興堂　本溪縣誠慶堂

雞冠山興德厚　鳳凰城大生恒　鳳凰城大德生　安東福興堂　安東大生東　安東恒興藥行　安東東益增　安東瑞祥泰　安東福春堂　遼陽義和堂　遼陽源興仁　遼陽天鈺成　遼陽天福順　海城德增福　蓋平大一堂　大石橋衛生復　營口保興長　瓦房店康德記　普蘭店志義成　普蘭店康德記　錦縣順義成　金州志義成　熊岳新崇成

大連西崗廣興堂　大連西崗天和藥房　大連西崗志義成　大連西崗同德藥房　大連市華泰藥房　大連市華西藥房　大連德記西棧　大連增盛藥房　大連康德記　大連德記全棧　大連劉家屯　大連志義成　三十里堡志義成　旅順仙芝堂　仝大德堂　新京世一堂　新京同德堂　新京天和堂　新京天育堂　新京中西藥房　新家泰和祥藥房

新京義和謙　新京天益慶　張家灣德泰增　雙城堡世昌增　雙城堡德興厚　雙城堡永德堂　阿城世昌永　阿城世一堂　阿城永德堂　一面坡玉盛隆　一面坡德和鈺　橫道河天合堂　梅林站會春福　寧安縣振興堂　寧安慶升堂　寧安大和堂　安達站誠泰裕　安達吉盛隆　安達縣延壽堂　呼蘭河錦和彩　呼蘭河天和堂　呼蘭河德興恒　呼蘭河復園堂

呼蘭河永德堂　通河縣同發興　通河縣和發通　甜草崗新來春　昂昂溪育生端　巴彥長發藥店　木蘭縣和發全　同賓縣吉盛宏　方正縣和發長　三姓德慶昌　三姓同慶和　三岔河同益和　三岔河天德堂　三岔河同慶和　扶餘縣慶順福　農安縣德昌增　克山縣德泰祥　樺甸縣天興堂　蘭西中西藥房　大賚衛生藥房　海拉爾洪德堂　西集廠同發德　明水縣廣會和

烏吉密大德昌　佳木斯德慶宏　賓縣榮陞久　拜泉濟泉藥房　烏球河天義慶　十二井子同盛泰　林甸成盛永　二克山順盛茂　富錦縣泰華西藥商行　吉林泰華西藥房　黑龍江泰華西藥房

設無處購買請將欵寄至總發行所哈爾濱立即奉上不悞價目每顆大洋二元五角每打廿五元